Boxoft Image To PDF Demo. Purchase from
www.Boxoft.com to remove the watermark

SHŌNEN CHAMPION COMICS

ファミコン探偵団

1

佐藤元

SHŌNEN CHAMPION COMICS
〈月刊少年チャンピオン掲載〉

ファミコン探偵団

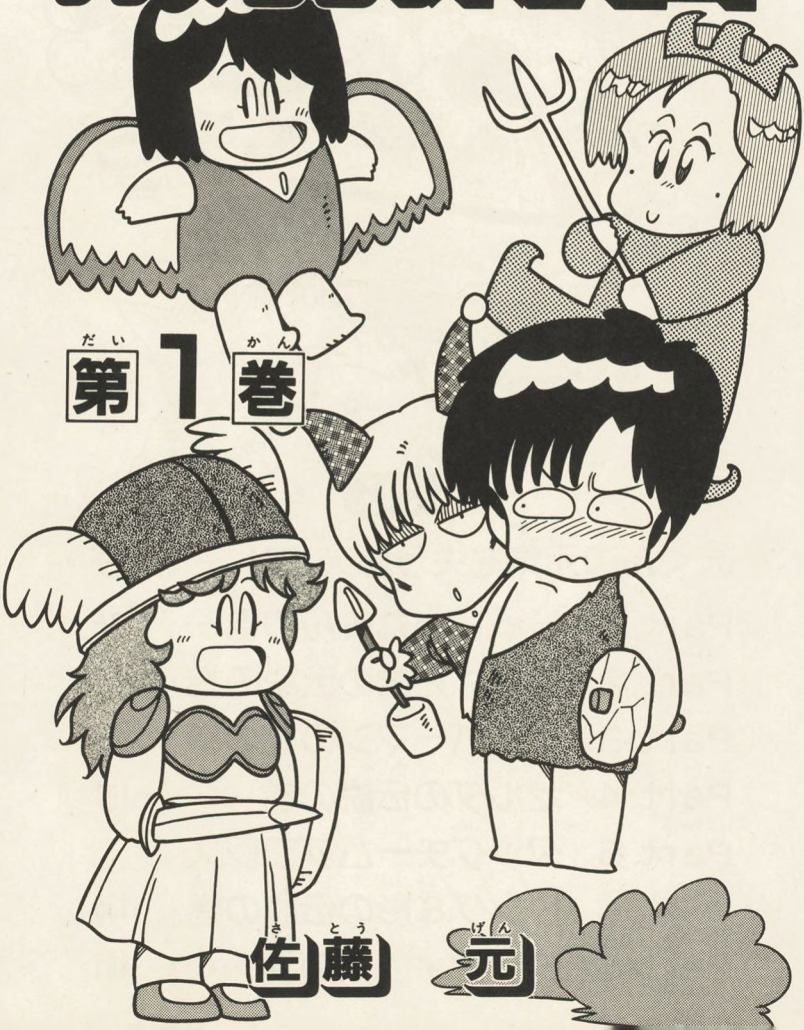

第1巻

佐藤元

ファミコン探偵団 ①

もくじ

㊀くんの元気を失う必笑法!!……5
Part.1／じゃじゃ丸くんの巻……25
Part.2／マリオ兄弟の伝説の巻……49
Part.3／ボンバーマンの昼の巻……77
Part.4／ゼルダの伝説の巻……107
Part.5／タッグチームプロレス
リング＆影の伝説の巻……135
Part.6／グラディウスの巻……161

元くんの元気を失う必笑法!!

その①風雲マリオ城!

●佐藤 元

■ゲームで疲れた人に、もっと疲れる方法を伝授しちゃう!!

まだあるファミコンおつかれプレイ!!

部屋の中でファミコンとニラメッコをやりすぎると不健康。そこで、いつそのこと、実際の公園や学校をマップにしちゃって遊んだらどうだろう。

友だちを敵キャラにして、すべり台や校長室をお城にするのもおもしろい。しかも健康的!!

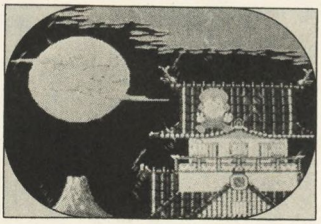

「がんばれゴエモン！からくり道中」©コナミ

㊀くんの元気を失う必笑法!!
その②コスモくんのただものじゃない!

おーよいとさ!! よいとさ!!…

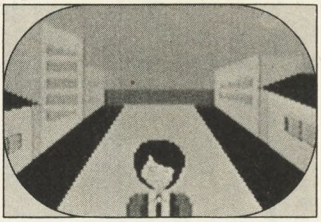

「ポートピア連続殺人事件」©エニックス

まだあるファミコンおつかれプレイII

「ポートピア連続殺人事件」のゲームもおもしろいが、〝ヤス〟というキャラクターはすてがたいぞ。

君もヤスに対抗して、無表情が何分つづくかためしてみよう。そして無表情のヤスを徹底的にいじめて、ストレスを解消するのも最高だぜ!!

元くんの元気を失う必笑法!!

その③花嫁衣装はだれが着るんだろう!?

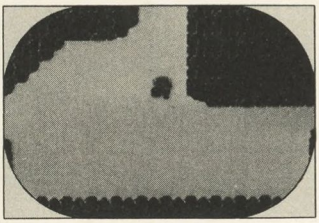

「ゼルダの伝説」 ©任天堂

まだあるファミコンおつかれプレイ!!

「ゼルダの伝説」をマスターした君におもしろい遊び方をおしえちゃうぞ。

剣とか盾を持って戦うあたりまえの戦法をやめて、素手で、もう一度挑戦してみよう!!

バカバカしくても必死で取りくんでみよう。

元くんの元気を失う必笑法!!
その④特攻! Aボタン!

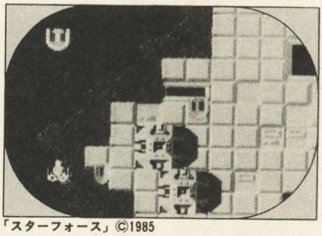

「スターフォース」©1985
TEHKAN LTD. and HVDSON SOFT

まだあるファミコンおつかれプレイ!!

次から次へと出てくる敵キャラを倒して点数をかせぐ遊び方はあたりまえ。

出てくる敵キャラは、すべて無視して、最後に出てくる大物だけを倒すのってどうだい!

これは、はっきり言ってめっちゃくちゃにムズカシーぞ!!

元くんの元気を失う必笑法!!

その⑤コスモのスポーツ大将!

まだあるファミコンおつかれプレイII

いつも、お母さんから「ファミコンばかりやってないで、たまには運動をしなさい」なんて言われて、かえす言葉もなく、イヤイヤ外へ出て行く君へ。

そんなときは、即座に手に持っているジョイボールのコードで縄飛びをしてやろう!

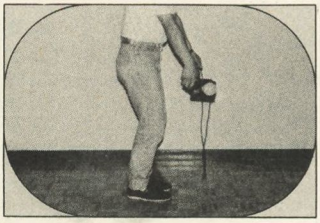

元くんの元気を失う必笑法!!
その⑥ドキュメンタリー'86!

まだあるファミコンおつかれプレイ!!

やや残酷な遊びで、気がひける人もいると思いますが、「チョップリフター」をマスターした人に、おすすめ。

一面で捕虜を一度に何人踏みつぶせるか競ってみよう。

助けるべき捕虜をどんどん踏みつぶすって最高に笑っちゃうぜ!!

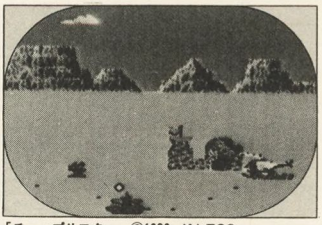

「チョップリフター」©1986 JALECO
Licensed from Broderbund Softuere INC.

元くんの元気を失う必笑法!!

その⑦爆笑しりとりマッチ!

まだあるファミコンおつかれプレイ!!

「バレーボール」にあきた君にもう一つの遊びを!

点数もとらず、点数もとられずに何分、ラリーがつづくかやってみよう。

かんたんなようで、けっこう技術を要するんだぜ。十ボタンとⒶⒷボタンの基本的な扱いができないとむずかしいぞ!!

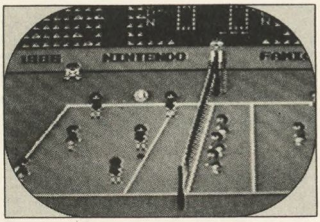

「バレーボール」©任天堂

元くんの元気を失う必笑法!!
その8あーゆーれでい!?

まだあるファミコンおつかれプレイII

敵キャラをいっぱい倒すだけが遊びじゃないぞ！「バベルの塔」にもたくさんの敵キャラが出てくるがブロックの間に敵キャラを何人、閉じこめられるか!?

ゲームで、いつも負けている友だちと競ってみるのもおもしろいぜ！

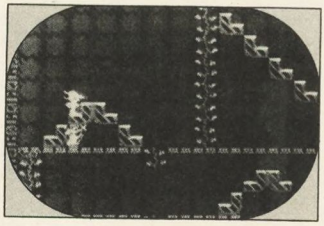

「バベルの塔」©株ナムコ

元くんの元気を失う必笑法!!
その9ゲームでゲームしよう！

まだあるファミコンおつかれプレイ!!

君もいろんな遊び方を考えてみよう。
たとえば……
①カセットの神経衰弱
②カセットのポーカー
③カセットのジャンケン

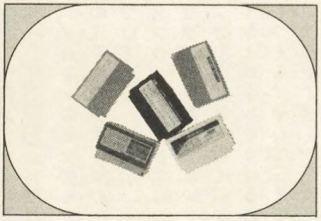

元くんの元気を失う必笑法!!
その⑩江戸川乱歩風殺人事件!

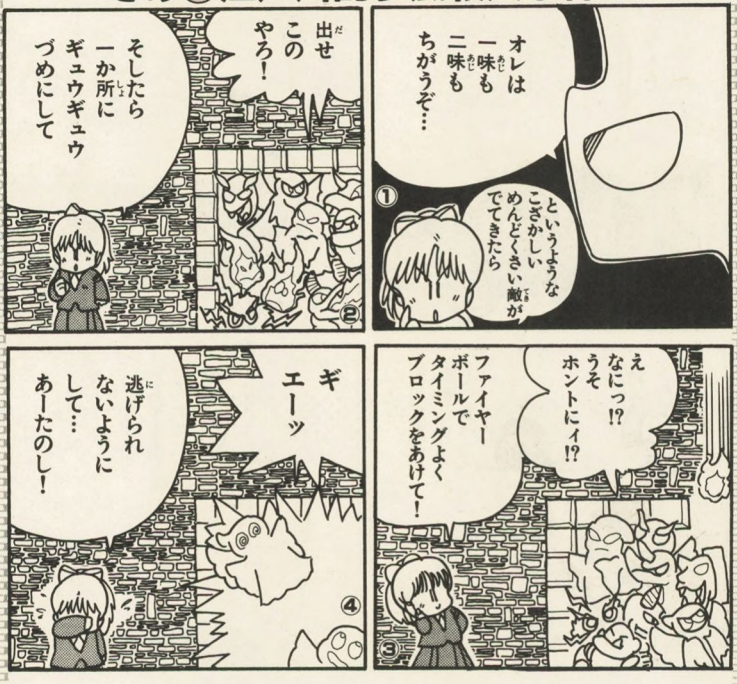

まだあるファミコン おつかれプレイ!!

「ソロモンの鍵」ならではの江戸川乱歩風、敵のやっつけ方。

ブロックをこわせないキャラを一か所のせまいトコにとじこめて、近くにファイヤーボールをうけるカベをつくる。そして、そこにファイヤーボールを投げるとくるりとまわって、そのせまいトコへいくから、そしたらタイミングよく一か所だけ、そこを開けてボールが入ったらすぐブロックをします。ほら… あ——おそろしや楽しや。

㊀くんの元気を失う必笑法!!

その⑪食いしんぼうバンザイ！

まだあるファミコンおつかれプレイ!!

だされたアイテムは、みんな食べよう！

あまったら、その場で使えばよい。

よくあれとっていいのかなあっとか、あれはどーかなとか言ってるが、元くんはあるものは、とりあえずみんなもらうようにしてるのさ！

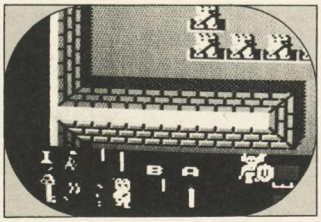

「ワルキューレ」©㈱ナムコ

元くんの元気を失う必笑法!!

その⑫新日本奇行！

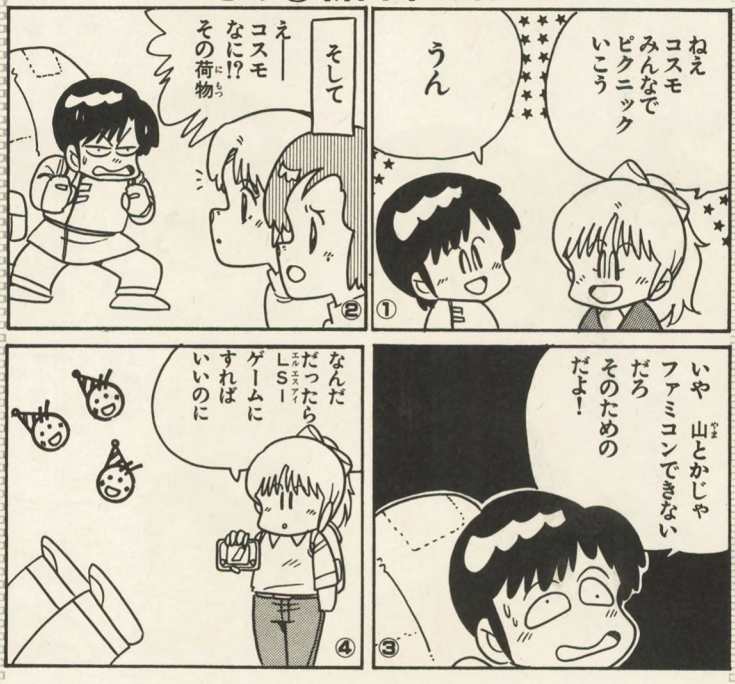

まだあるファミコンおつかれプレイ!!

LSIゲームのルーツは任天堂!?

今はほとんど見かけなくなったカードゲーム。ファミコンよりコンパクトで持ち運び自由。中には時計や計算機までついているのもあった。

君たちより前の世代の子どもに一時期大ブームをまきおこしたんだ。電車の中やバスの中でも持ってる子がいたものだ！

しかも驚くことに昔のカードゲームは、あのファミコンの任天堂がつくってたんだぜ！　どうだ、おもしろそーだろ。みんなもう一度カードゲームを見なおしてみよう!!

元くんの元気を失う必笑法!!

その⑬小学算数2年生！

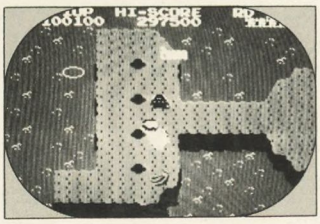

まだあるファミコンおつかれプレイ!!

なるたけ動きのはやいゲームでできる遊び！

点数表示のトコを紙かなんかでかくしてゲームをすすめる。

そして…なんと自らもしくは友人が、やっつけた敵の点数を計算するのさ。ピタリあったら天才かもよ！

元くんの元気を失う必笑法!!
その⑭美しきチャレンジャー!

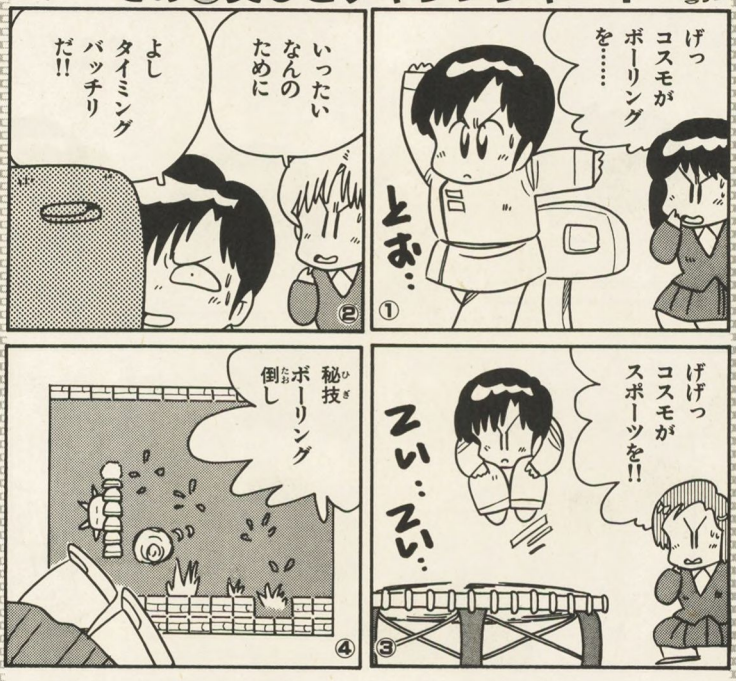

まだあるファミコンおつかれプレイ!!

「メトロイド」を丸まった状態でどこまでいけるかな!?

これが、いがいとおもしろい。ローリングアタックもとってあるとベスト!!

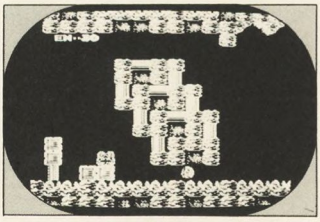

「メトロイド」©任天堂

元くんの元気を失う必笑法!!

その⑮元くんのドラマランド！

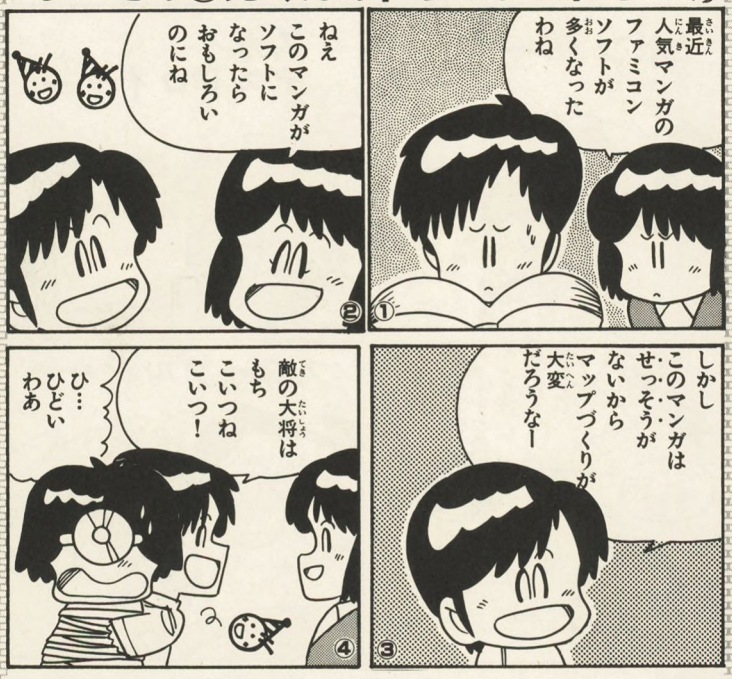

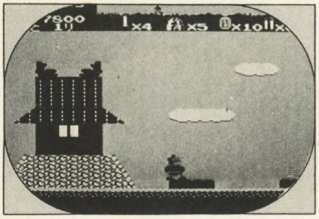

「東海道五十三次」©サンソフト

まだあるファミコンおつかれプレイ!!

みんなでファミコンごっこ。

なにをするかってーと、ようするに〝ファミコン探偵団〟と同じことをしてみよう…てこと。

みんな、うまく敵キャラの動きをマネできるといいね！

元くんの元気を失う必笑法!!
その16元くんのパッケージ大好き!

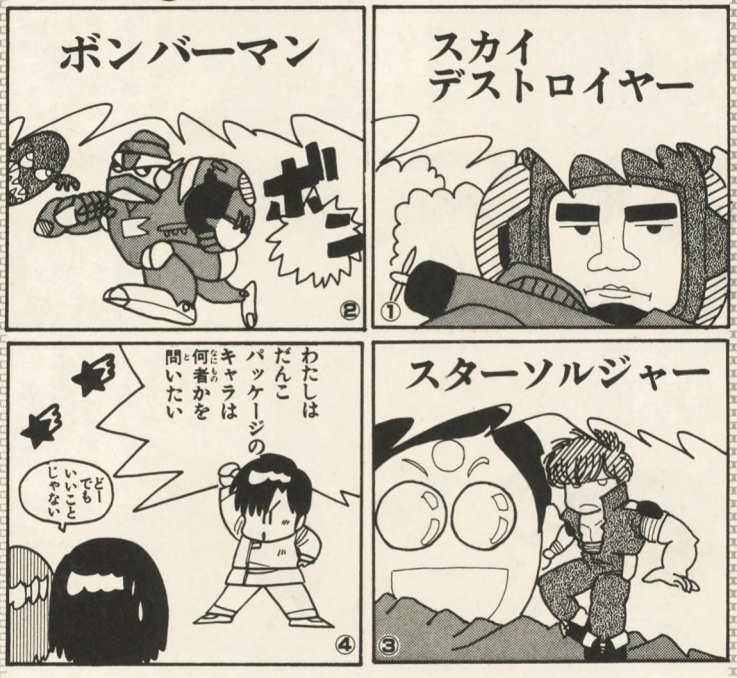

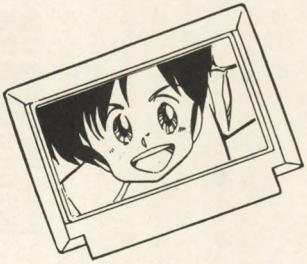

まだあるファミコンおつかれプレイ!!

君だけの正真正銘のパッケージをつくろう。

ソフト売り場にはファミコンカセット・ケースが売ってるだろ。

そこに君がかいたソフトのパッケージデザインをかいてはるんだ! 友だちに自慢しようぜ!!

元くんの元気を失う必笑法!!

その⑰女の子必見!!ワルキューレ占い!

まだあるファミコンおつかれプレイ!!

女の子必見!!

自分の血液型や星座を入れたら家にもどって、体力、知力、そして暗証コードをメモろう。

そして相手も同じことをやって数字がピタリとあったらコードの中に同じ文字がいくつあるかで相性を決めるんだ。

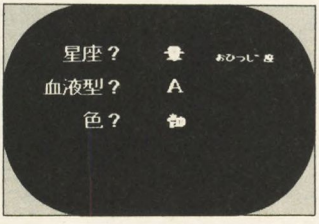

「ワルキューレ」©㈱ナムコ

元くんの元気を失う必笑法!!
その⑱ニュートンはええなあ！

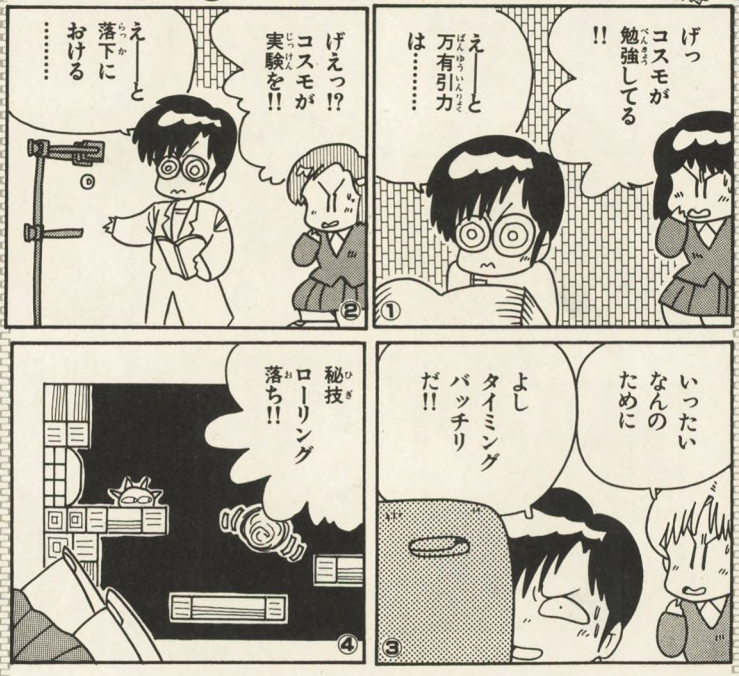

まだあるファミコンおつかれプレイ!!

さあ君は「メトロイド」のながーいタテ通路を上から敵にあたらないように落ちることができるか!?

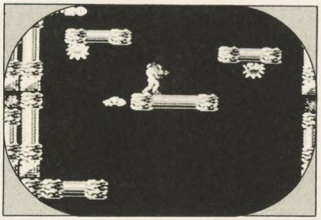

「メトロイド」©任天堂

元くんの元気を失う必笑法!!

その⑲バカの一つ覚え！

まだあるファミコンおつかれプレイ!!

敵はコンピュータ!!
8方向といったら8方向に投げてくるから、その間に立てば楽に攻撃はかわせるのさ！
うわーっ、と言って逃げてると、よけいあたってしまうぜ！

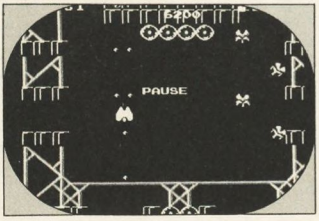

「スターソルジャー」©ハドソン&モモ

元くんの元気を失う必笑法!!
その20ついに恐怖のワンパターン

■これだけ全部やれた人は技術も精神も、名人クラスだぜ!!

まだあるファミコンおつかれプレイ!!

「メトロイド」は天井に秘密いっぱい!

「メトロイド」の天井に穴があいて入れても満足してはいけない! そのまた上に穴があくことなどザラ。いつもマンガで、ぼくが言ってるよーに、ある程度ワンパターンである限り、調べられるトコは決まってるんだ!

どうしてもアイテムや隠れキャラが見つかんない子は、もう一回ほかのソフトでやった出し方を思い出して、やってみよう!

Part.1
じゃじゃ丸くんの巻

©任天堂 ©ジャレコ

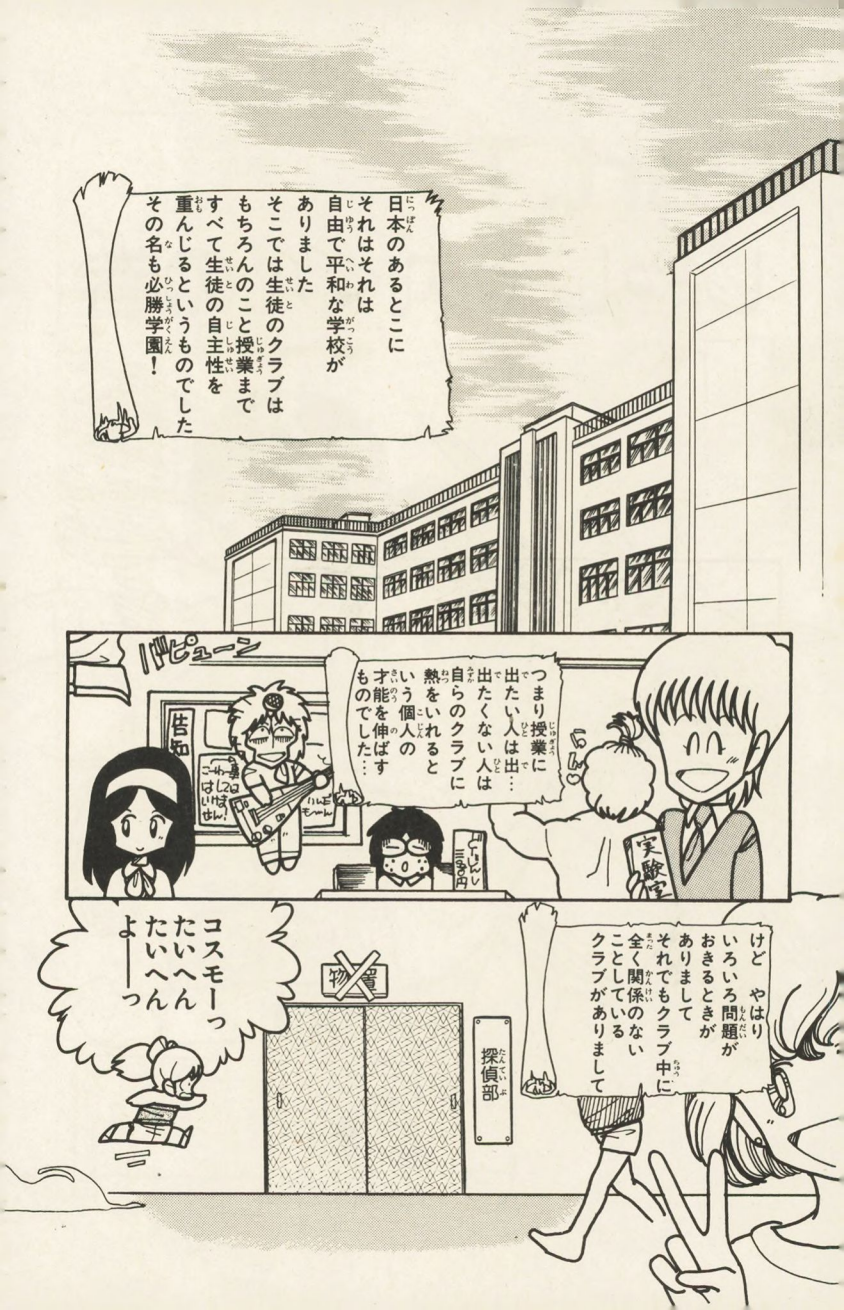
日本のあるとこに
それはそれは
自由で平和な学校が
ありました
そこでは生徒のクラブは
もちろんのこと授業まで
すべて生徒の自主性を
重んじるというものでした
その名も必勝学園！
バビューン
告知
つまり授業に
出たい人は出…
出たくない人は
自らのクラブに
熱をいれると
いう個人の
才能を伸ばす
ものでした…
実験室
けど　やはり
いろいろ問題が
おきるときが
ありまして
それでもクラブ中に
全く関係のない
ことしている
クラブがありまして
物置
探偵部
コスモーっ
たいへん
たいへん
よ――っ

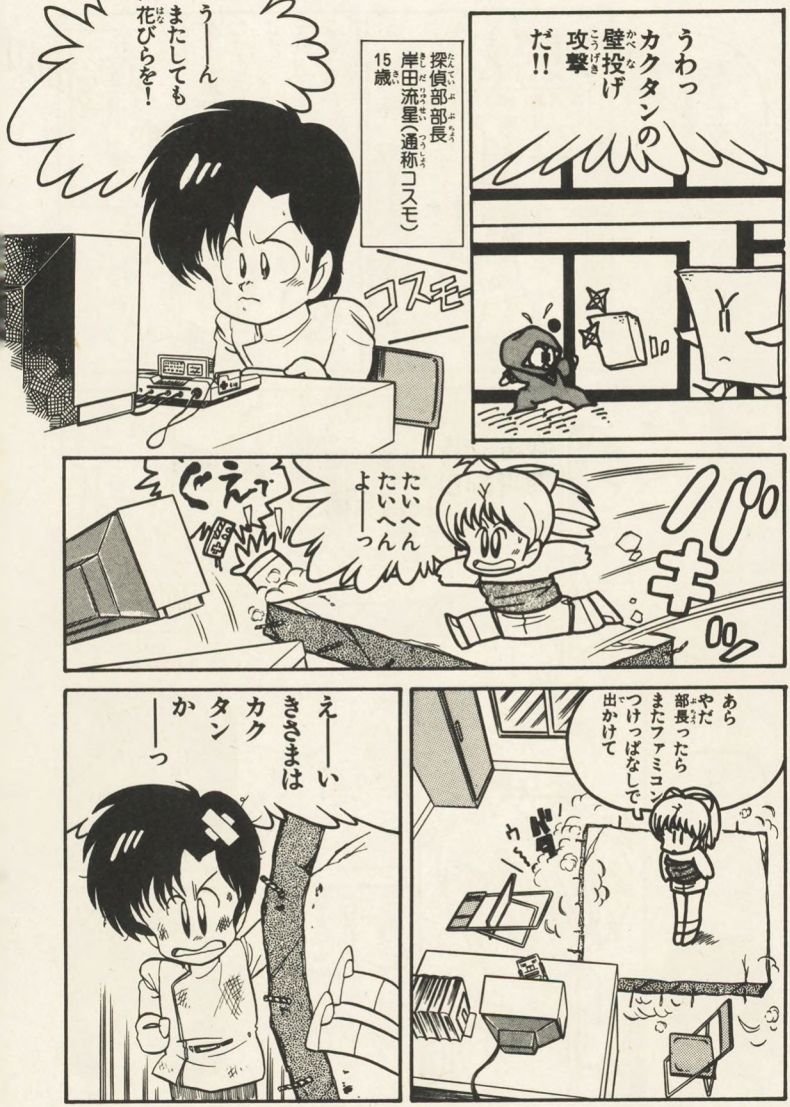
うわっ
カクタンの
壁投げ
攻撃
だ!!
探偵部部長
岸田流星(通称コスモ)
15歳。
コスモ
う――ん
またしても
花びらを!
たいへん
たいへん
よ――っ
あら
やだ
部長ったら
またファミコン
つけっぱなしで
出かけて
え――い
きさまは
カク
タン
か
――っ

クラブ員
天田智子
(通称チーコ)
14歳
なに
ゲームボケ
してるの
よ!
それどころじゃ
ないよ!!
まあいい
なにが
たいへん
なんだ!?
よ…こいしよ…
実は
誘拐事件が
起きたのよ!
チーコ
それ
本当
!?
ええ
ずうん…
あっ
ひと
だま…
えい
100点
だって
安っぽい
ひとだま
だぜ!!
100
うるせーっ
オレん
だ!!
で…

で…さあ毎年うちの学校でやるさくら姫コンクールってあるでしょうその優勝候補の!!

開けるは
やぶくなけるは

クラブ員
高原麗子
(通称レイ)
15歳

長田桃子がさらわれたわけネ!

クラブ員
青山美豊
(通称ミー)
15歳

そこでわたしたちの出番ね!

レーコ桃子のライバルはだれだったんだ?

たしかD組の氷山麗子っていう大金持ちのお嬢様だったかしら

けど…あの子にはアリバイがあるはずよ今日一日あの子生徒会室にいたはずよ

そーかあ

けどそんなのは共犯がいれば簡単だろう彼女と仲がよかったやつはいないのか!!

ゴン
手紙入り.
きゃきゃ手がかりよ！
ずきずき
おまいら——っ
なまず太郎〜〜〜!?
うわっははは::
コスモ・いままではおま
えたハジをかかされて
いたが今度こそ勝つぞ、、
桃子を返してほしくば、
うちらの校舎まで
来り！
なまず太郎
知ってる人ですかこの人——っ!?
う〜ん
あれは4か月前かな………
ある公園で…
ヒョオオオオ…

長い間
きさまとは
結着が
つかなかったが
今日こそ
オレは
きさまに
勝つ!!
ヒュウウウ

フッ
それは
どうかな……
オレも昔とは
違うぜ!
さあ
おまえから
来い!!

よし!
オレは
スター
フォース
2億5千
80万点
だ!!

おろかな!!
オレは
2億5千80万
200点だ!!

彼は
その敗北の
ショックで
ハゲになり
ものもらいに
なったと
風に聞く…
ガァァァン

ほおーっ
それ
だけか…
うくくん
思えば
かわいそーな
ことを
してしまった

すべては
おのれが
悪いん
だーっ
ボヨ
くそ——っ
オレは
主役
だぞ!!

けど…このぶんだとあちらもワナとかしかけているだろうし表から行ってもバカを見るだけだわ！
だったら素直に裏から行けば…
——でも…裏は墓場だよ それよりわたしたちの武器はのーすんの!?
ヒソ
しゅ…手裏剣だやつに勝つには手裏剣しかない
ドキ
まかせろよ〜〜〜
ゴ
ほとんどゲームボケしてる
ひえ——っこわいよーっ
あ…あら生きてたんですか？
はずかしいなあ…
と…いうわけでコスモと少女隊は敵のアジトへと向かったのでありました

フフフ！
コスモ
来たな
……
！
ヒュッ
ビュッ
ビュッ
ビュッ
さすが
だな
コスモ!!

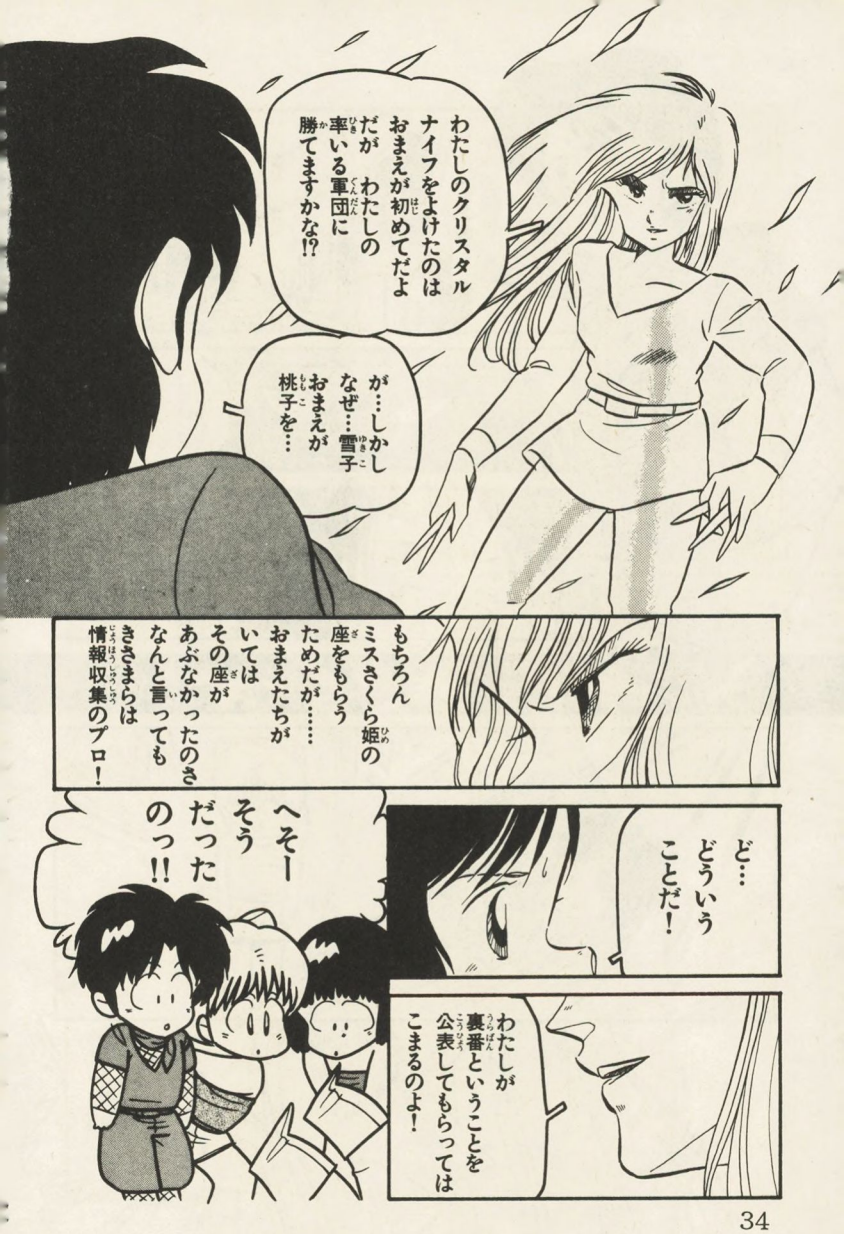
わたしのクリスタルナイフをよけたのはおまえが初めてだよだが わたしの率いる軍団に勝てますかな!?
が…しかしなぜ…雪子おまえが桃子を…
もちろんミスさくら姫の座をもらうためだが……おまえたちがいてはその座があぶなかったのさなんと言ってもきさまらは情報収集のプロ！
ど…どういうことだ！
わたしが裏番ということを公表してもらってはこまるのよ！
へそーそうだったのっ!!

な…なんだ
おまえら
こんな有名な
こと
知らなかった
のか!!

あたりまえだ
自慢じゃないが
うちのクラブは
名ばかりで
部長は
ファミコン
ばかりしてるん
だぞ!!

いやー…

あー
まかしい…

そーか
それで
オレを
うらんで
いる
なまずと
組んで!!

えーい
とにかく
秘密を
知ったから
には…

ビュッ

ビュッ

うーん
作戦を
ねりなおさ
なくては

ヒラ…

なにかしら
これ……
桜の
花びら
みたい!

どれ
どれ！
なにかの
チョウ
みたい
だが!?
Pin
Pin
そーだ
もしか
して…
これは
べべ：
のー
したの
マイ
フレ
ンド
あとは
まか
したぞ
え…
あの左で
バイバイ
ガール…
おい
おい
いっちっ
たよ…
い
た
な
ドキ
のーしょー…
死ね
死ね
死ね!!

しょうがない
とりあえず
旧校舎に
入ろう！
げ！
スッ
フフフ…
ここは
この
カマ
番長が
通さんでえ
うーん!?
のーするレーコ
なんだこの穴は！
?
よくもオラの気にしてることを！
それにしてもあの人おもしろい顔してるね
わたしも今思っていたとこなの

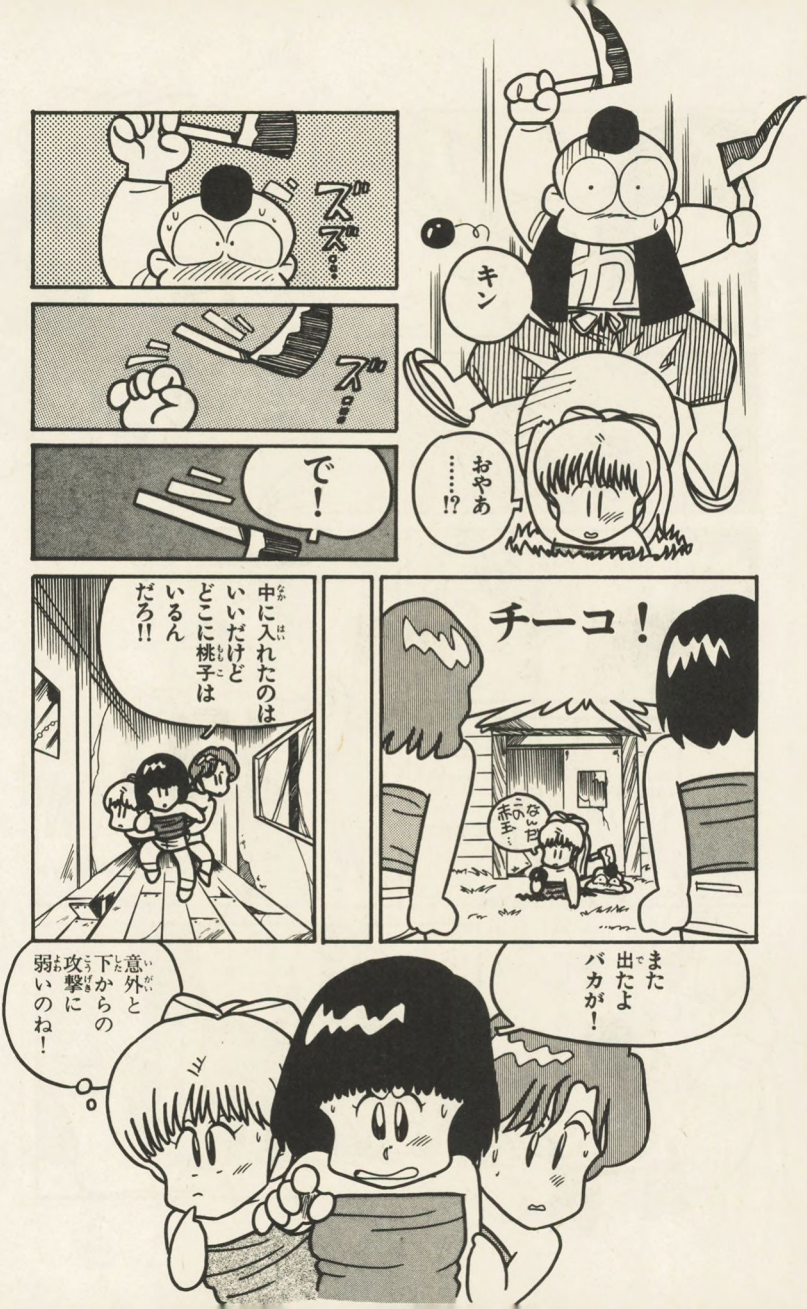
キン
おやあ……!?
ズズ…
ズ…
で!
チーコ!
なんだこの赤玉…
中に入れたのはいいだけどどこに桃子はいるんだろ!!
また出たよバカが!
意外と下からの攻撃に弱いのね!

フフフ ここは スケバン 骨仮面と…
カラカサ 雪乃が お相手 するよ!!
手ごわ そう ね!
コーン
コーン
くらえ 超電磁 ヨー ヨー——
ゴッ
早い
パン
フフフ どーした 少女探偵隊
今度は わたし ね!
おや あ!?
天井裏に スケボーが !?
昔 だれかが かくして… そのままに なってるのね
フフフ…

パカラーン
おーっ
ガラ
ガラ
ガラ
うう下は静かに！
……
……
……

頭いて——
うわっ
どてんべき

せっかく見つけたのになくしちゃったよ…

どーせまだまだいろんなものが残ってる？

そのころコスモは……コスモはうん……

えい…とっ…ふむ…ふむ…えーっと

探偵部

そーーかわかったぞ！

SCORE
HI 282000
1UP 282000
2UP 00

おーい早く…なにかあった!?
んーとね えーとね
なんか手がかりは……
へ
キラッ
あ…あっ
あ バカ!
ドガラ!
ガラ
レーコミー
ほら見て
小判が…

ふあぴいい！
よーし もっと さがしま しょ！
そーは いかせ ねえ！
でん
その金は わが軍団の 軍資金だ 持って行か せるか!!
へえ…でも あなたは!?
また へんな のが 来たよ！
生物部 部長 雷門 ピン坊 !!
フフフ～ 運だけで 来た きさまらも もう 終わりだ！
女の子が にが手なものを 持って来たの かしら…

必殺!
めだま標本!!
目だま
うひゃ どひゃひゃ ど──や まいったか小娘どもめ!!
めめ…
ちゅどーん
あら かわいい お目々さん
ねえ 見て見て わたしの人形
中国だと料理するんだって
あれ…死んだかな
頭つぶさないとえ!
ぬれると メーメーになる薬なのだよ!
この上の階があやしいわね!
うん!
なにかに使えそうね 持ってようっと

むんず!!
ぶも
ぶも
ゲエッ あんたは
応援団長の
塗り壁角ノ進!!
ブモブモ
おいらには
ハンマーも
スケボーも
なにも
きかないぜ!
どう
料理しようか
……!
わかったぞ!!
コスモ!!

ほよっ
レーコじゃ
ないか
ずうん・
ハーィ
コスモー
ねえ
コスモ
花びらのナゾ
わかったの
ああ
もち
！

これを
3枚
集めると
太郎のいる
とこの
地図……

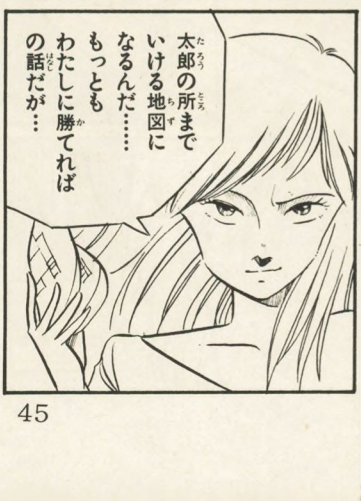
お雪!!
フフフ よく
気づいたなコスモ
そのとおりこの花びら
3枚集めれば…
太郎の所まで
いける地図に
なるんだ……
もっとも
わたしに勝てれば
の話だが…

おい おまえたち この屋敷で なにか とったものは ないか!!
そー言えば へんな薬も あったな!
そー言えば スケボーも あったネ
あたし 赤玉を とったわ
フフフ… ならば 使えるな 君の弱点を ……
な… なにっ!!
きさまの 弱点は これだ!!
バリバリ
ハ虫類が にがてな女

よしっ こっちだ!
えーと 上に行って……
どどっ!!
太郎っ!
呼んだ!?
太郎ルーム
キャアアア!
姫!!
コスモ……
やっと来てくれたか…
ぐす…

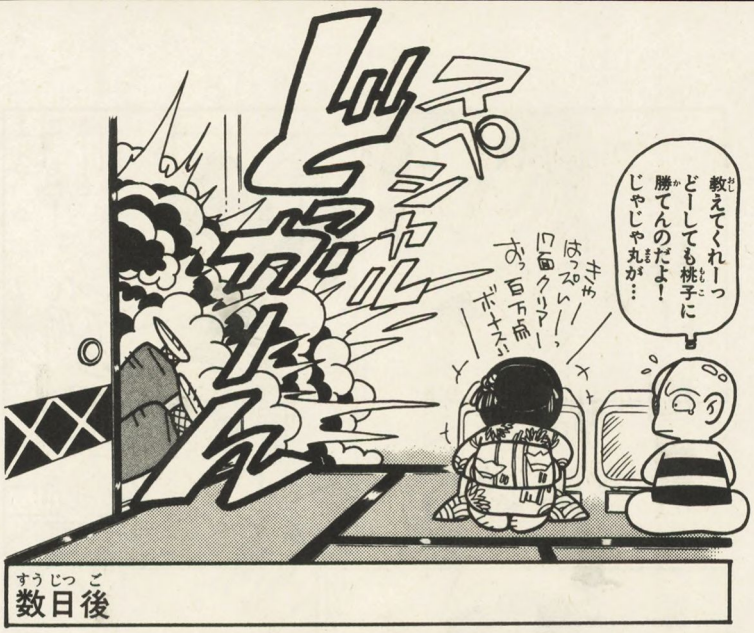

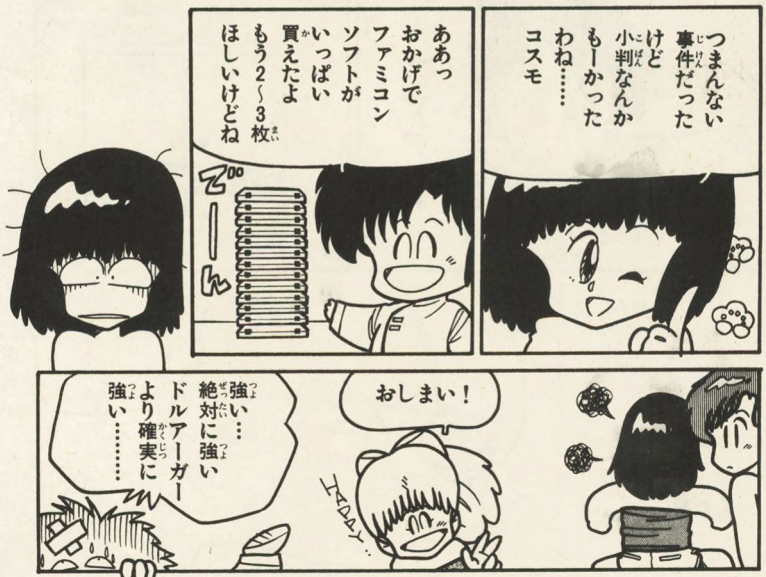

教えてくれーっ
どーしても桃子に
勝てんのだよ！
じゃじゃ丸が…

きゃ
はっぷぃーっ
17面クリアー
おっ 百万点
ボナスぃ

数日後

つまんない
事件だった
けど
小判なんか
もーかった
わね……
コスモ

ああっ
おかげで
ファミコン
ソフトが
いっぱい
買えたよ
もう2～3枚
ほしいけどね

ごーん

おしまい！

強い…
絶対に強い
ドルアーガー
より確実に
強い……

Part.2（パート）
マリオ兄弟（ブラザーズ）の伝説（でんせつ）の巻（まき）

©任天堂

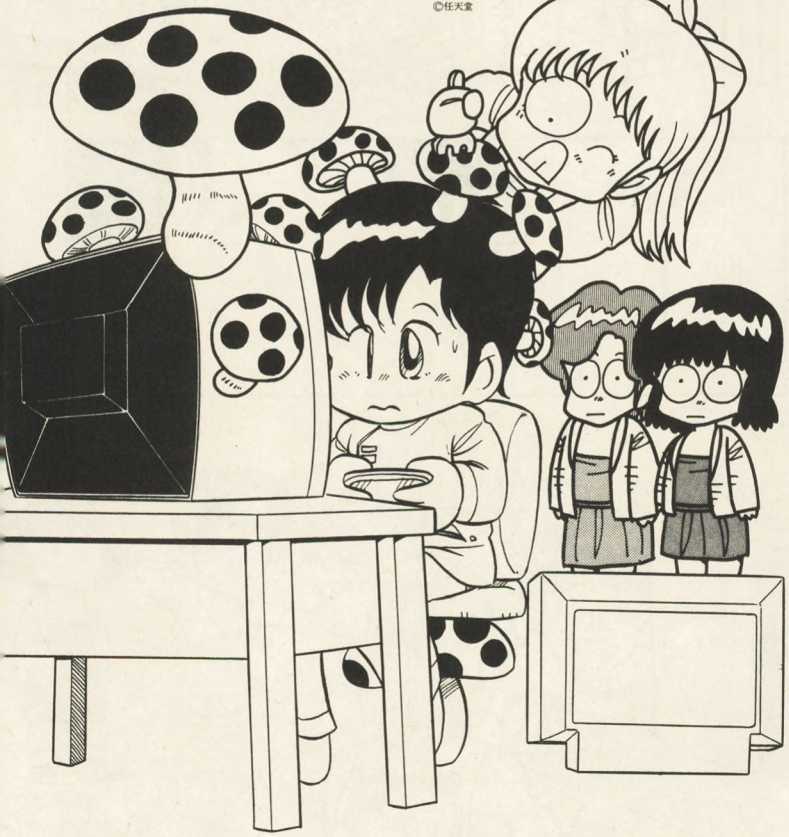

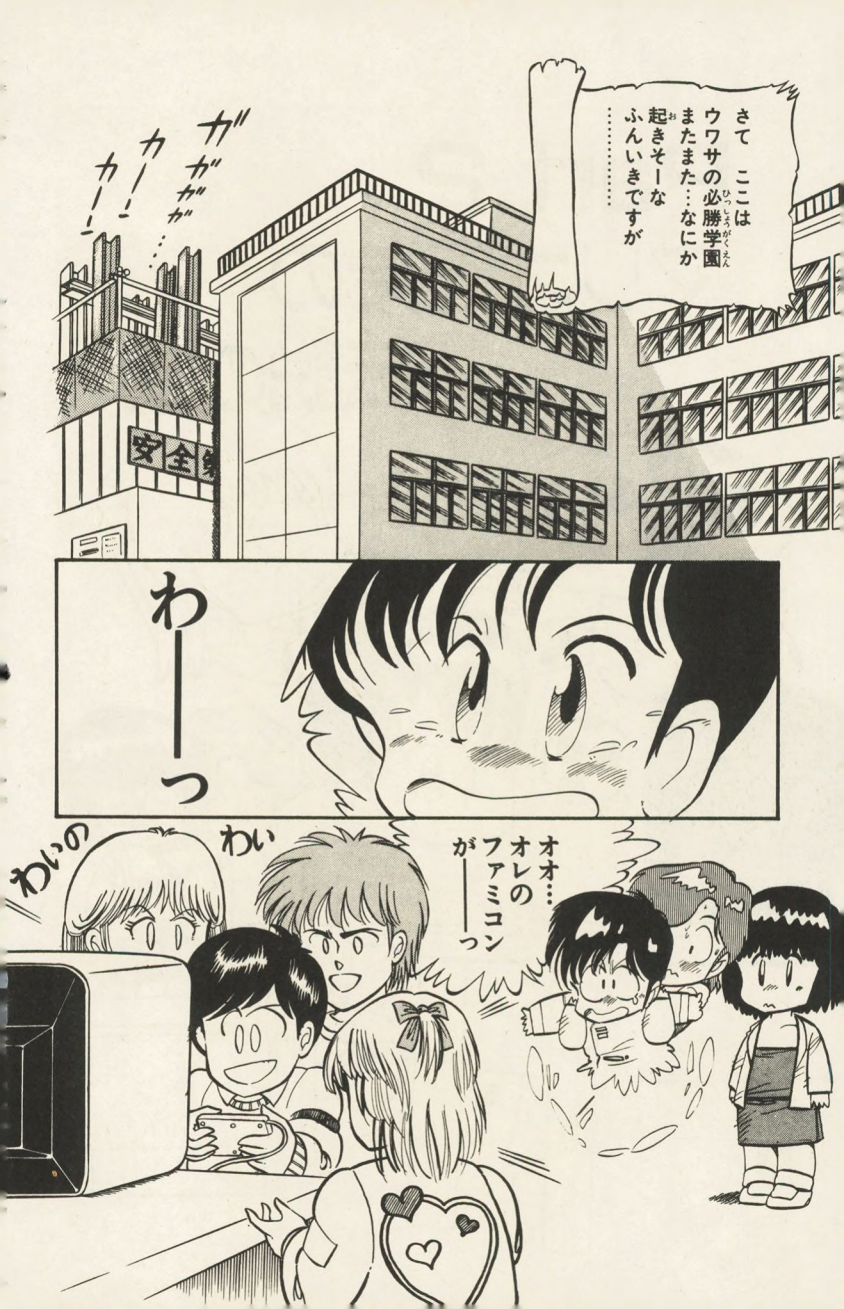
さて　ここは
ウワサの必勝学園
またまた…なにか
起きそーな
ふんいきですが
……
ガガガガ…
カー！
カー！
安全第
わーっ
オオ…
オレの
ファミコン
が――っ
わいの
わい

なに言ってんのというのもコスモあなたが…
ぐすぐす
先月号の埋蔵金をみんなファミコンに使ってしまったからだぞ！
ファミコン 1 GAME 30 Yen!
だからわたしたちがクラブ運営費をいっしょうけんめいかせいでるんじゃない!!
それにしても……
スーパーマリオは人気が長いのう！
たいへんだーっ!!
おっスーパーキノコだ!!

E組の秀才
羽川順子の
カンニングが
バレたって
――っ
職員室
ほんとう
です!!
朝
クツ箱を
見たら今日の
テスト問題が
入ってたんです
!
信じて
ください!
まさか今日の
テストだった
なんて……
うーん…
いける
仕事だ!!

ムズッ
コスモだよ…
の――したの!?
ファミコンを占領されてふくれてるのよ!
ふうん……
どっかあぁぁん!!
犯人は元サーカス団員の手品師須波兄弟だよ!!
えーなして知ってんの……?
あーだこーだきっとスケベだ
……
のーしてつかまえないんですか!?

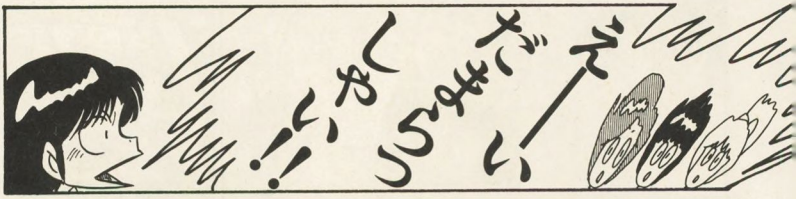
えーい
だまらっしゃい!!

証拠がないんだよ!
ただ風のウワサに…
毎月　実力テストが近づくと彼らが気にいった女性に…

調達したテスト問題を分けてあげるらしいんだ!
そしてなぜ彼らがつかまんないかというと……

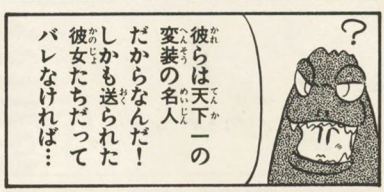
?
彼らは天下一の変装の名人だからなんだ!
しかも送られた彼女たちだってバレなければ…

ハッピーじゃん!!

というわけで彼らをつかまえてもだれも……
感謝してくれんのだ!

ふっふっ
ふっふっ
ふっふっ
え?

それがいるんですね!
感謝してくれる人が!

ムフフ……
えっ そんな人 いるの ねえ? だれだれ
カンニングして先生にしかられた人たちよ
どがが あぁん
けど… お礼の方は 大丈夫かい!?
被害者の一人は ファミコン売り場の 大きなデパート OZEの 社長令嬢よ…
さあ 今日も元気に 須波兄弟を見つけに 行こ——か!
みなさん!!

ねえねえ
ところでコスモは
彼らの顔を
知ってるの!?

うん
そのこと
だけど…

彼らは
絶対に素顔を
見せずに
たえずヒゲを
つけてる
ようだ!

よし
手分け
して…
……
ん……

ぷうん

RUN
RUN

ワッ
ワッ

スタ
スタ
スタ

う――ん
なんとも
いえん
いいニオイが
してくるなあ

こ…
これは

きのこ焼

で……
いやーおいしい
キノコ焼きなので
食いすぎて
巨大化してしまった！
のこ
ん!?
キュー
キョキョキョ
ゲリゲリ
グーキュキュ
ピーグロログロ
こ…
これは
毒キノコか
……
き…ききま
――っ…
き…
ききまは
これが…
毒と……
フフフ
……
そのとおりよコスモ
……
我々の仕事をじゃま
するなら それを
阻止するまでよ

ゴロゴロ…
そうか
ささま!!
スーパー
須波
マリオ
摩利夫
!!
ゴロ…
ゴロ…
フフフ
……
どーだ
オレさまの
特別(とくべつ)キノコの味(あじ)は
これで ささまも
うごけまい!
ゴロゴロ

くぅぅぅっ
なんの
少女隊出動!!
おトイレ
いっこきまーす!!
待て
——っ
ぷり…
ぷり…
くそ
男子
ふ——
助かった……
女子トイレ
ぐて——…

へへん!無敵だもんね——っ!!
パカラーン!
くそ〜〜 遅れをとってしまった!
お…おまえたち無事か!?
キュー
コ…コスモ…摩利夫は!? 体育倉庫に
!

体育倉庫

摩利夫(マリオ)
出て
来い(こ)!!

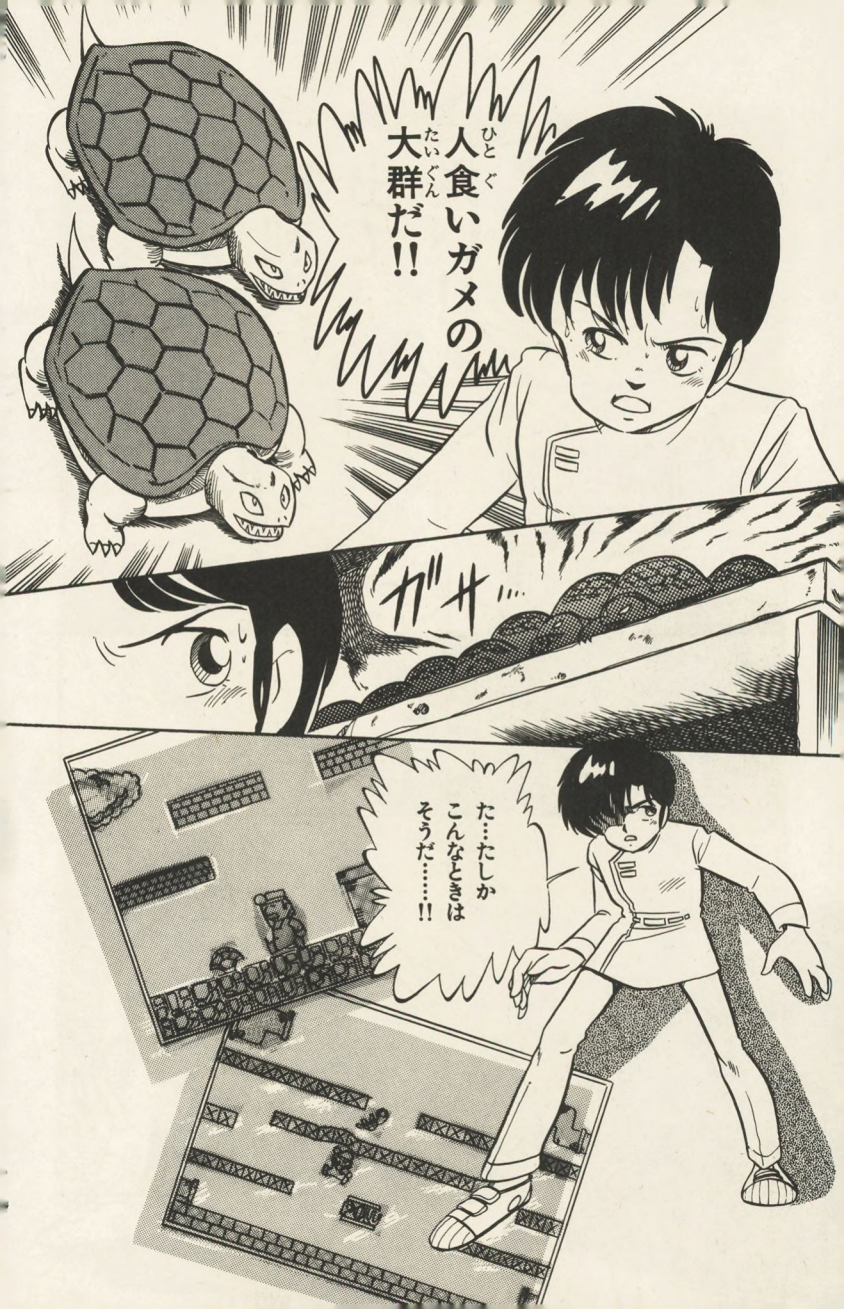
人食いガメの大群だ!!
ガサ…
た…たしかこんなときはそうだ……!!

でん
ゾォォ
パカーン
下の敵は踏みつけてキックだ！
ドスン
上の敵には……
キッ
タッ
下からの
パーンチ!!

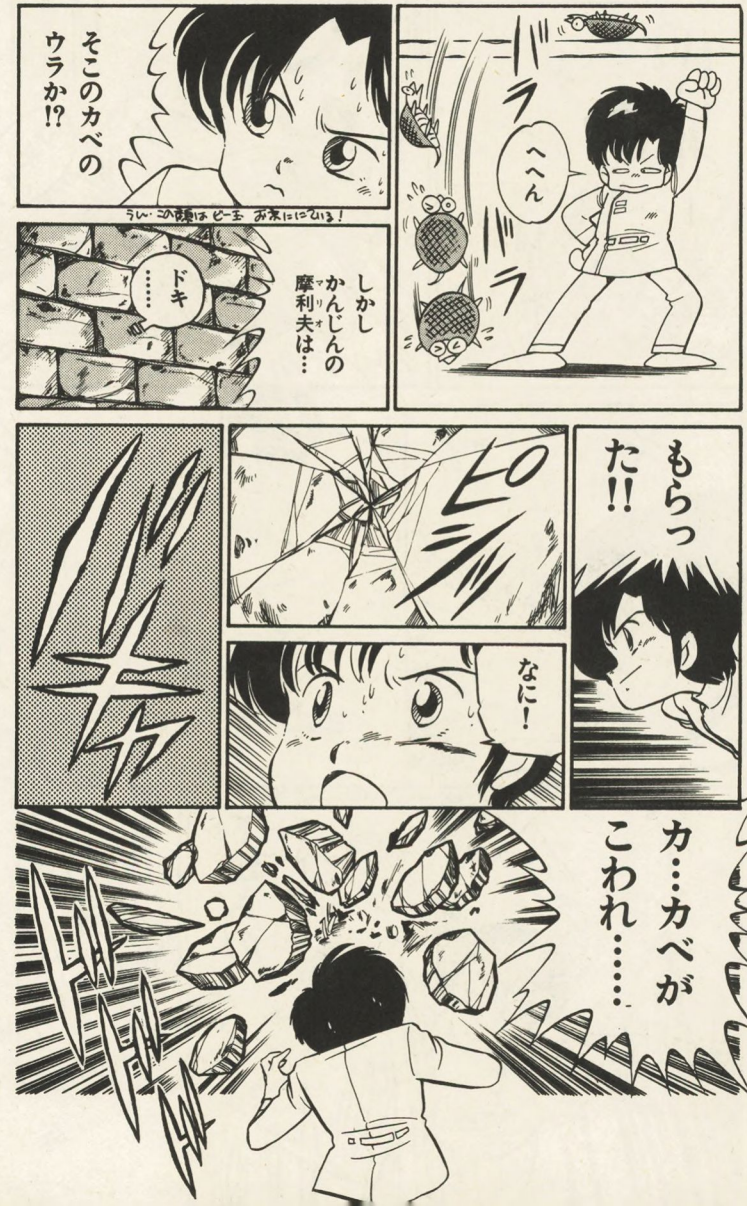
バラ
へへん
バラ
そこのカベのウラか!?
うしろ この顔は ビー玉 おまえににている!
しかし かんじんの 摩利夫は…
ドキ……
もらった!!
ピシ
なに!
カ…カベが こわれ……

うわっ
げっ
くそっ
摩利夫め
次から次へと
こわしやがって
まだ
つかまる
わけにはいかん
わたしを必要としている女生徒がたくさんいる!!

くそ
待て…
ダダダダ…!
コスモ!!
オレのこと
より
摩利夫(マリオ)を
でも…
居場所(いばしょ)が
……
うーん今月はマジたけ…

レーコ
工事現場だ
となりの
工事現場！
えっ
のーして
わかったの!?
スーパーマリオに
レッキングスルーに
マリオブラザース
ときたら次は…
ドンキーコングに
決まってるんだろ!!
ぐーぜんとは
おそろしい。
安全第一
来たのは
いいけど
どこに
いるんだろ?
さいわい
工事が休み
みたいだから
中に入って
みよう

足場がせまいから気をつけてね！
げっ！
のーしたのチーコ！
チーコはおくびょうなんだから
ゴロー
ゴロー
わたしおくびょうじゃないもん
ガラ
ゴロ
とぶんだ!!

コスモ！
ポーン
ダッ
ハイ！
みなさん
よくできました！
やつは
最上階だ
行くぞ！
ゴローン
ゴローン
そうだと思って
必殺ハンマーを
用意して来たぜ
天地無用

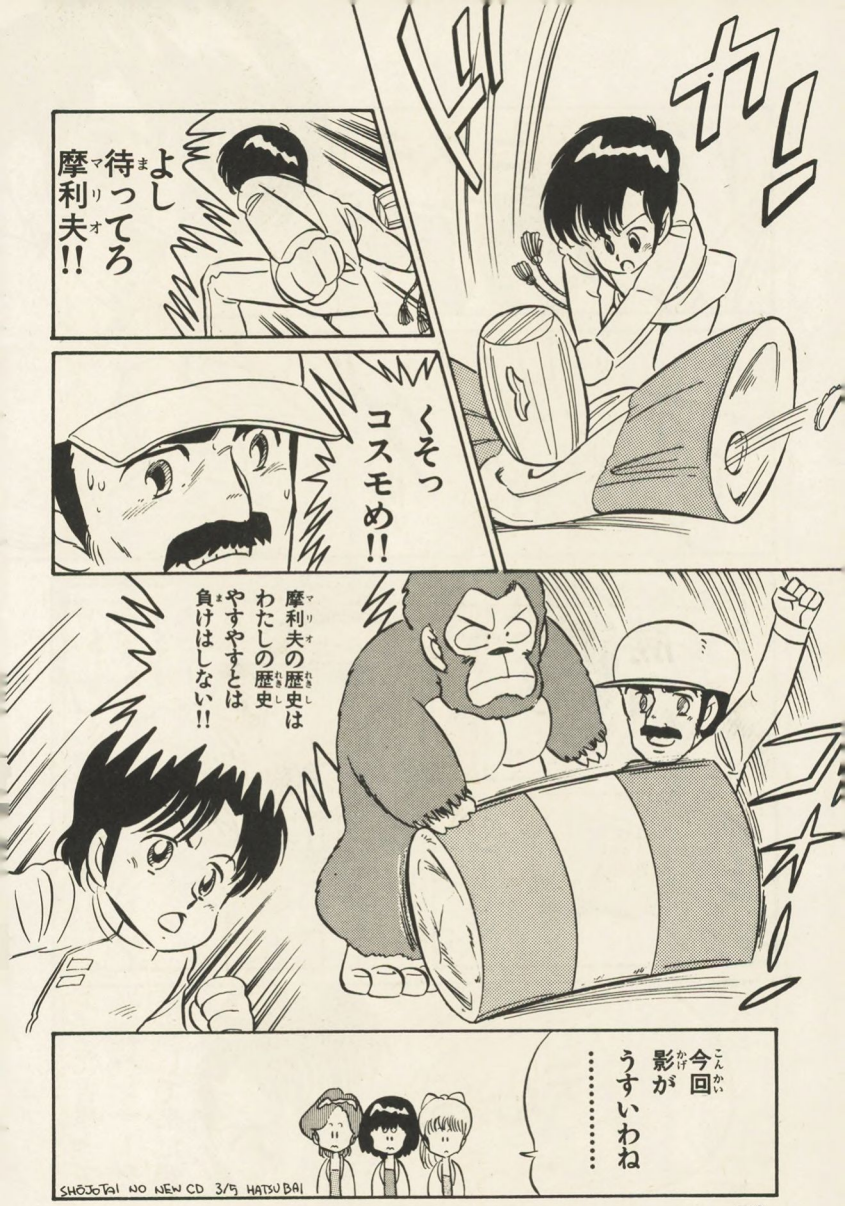
よし
待ってろ
摩利夫(マリオ)!!
くそっ
コスモめ!!
摩利夫(マリオ)の歴史(れきし)は
わたしの歴史(れきし)
やすやすとは
負(ま)けはしない!!
今回(こんかい)
影(かげ)が
うすいわね
……
SHŌJOTAI NO NEN CD 3/5 HATSUBAI

フフフ…
摩利夫(マリオ)
きょうまは
一つ忘(わす)れて
いる！
がん
ドンキー
コングの
結末(けつまつ)を！
ハハハハ
……
ゴー
ゴー
摩利夫(マリオ)
勝負(しょうぶ)
だ!!

フフフ…
よくここまで
来たな
しかし…
きさまの
負けだ！
その無敵の
ハンマーを
見ろ！
ボウ…
なにィ！
ボロ…
この無敵の
ファイヤー
ボールを
うけてみろ！
う…
ううう
フフ
フフ
……
な…なにが
おかしい！
おしえて
やろう！
ドンキーコングの
最後をな！
コー

ゴゴゴゴゴ…
!!
み…みごとだ
しかし…わたしには
……
あっ
ゴゴゴ…
ゴゴゴ…
しまった
校旗(こうき)の
ポールか
コスモ!!
あっ
摩利夫(マリオ)
が……
グラ…!

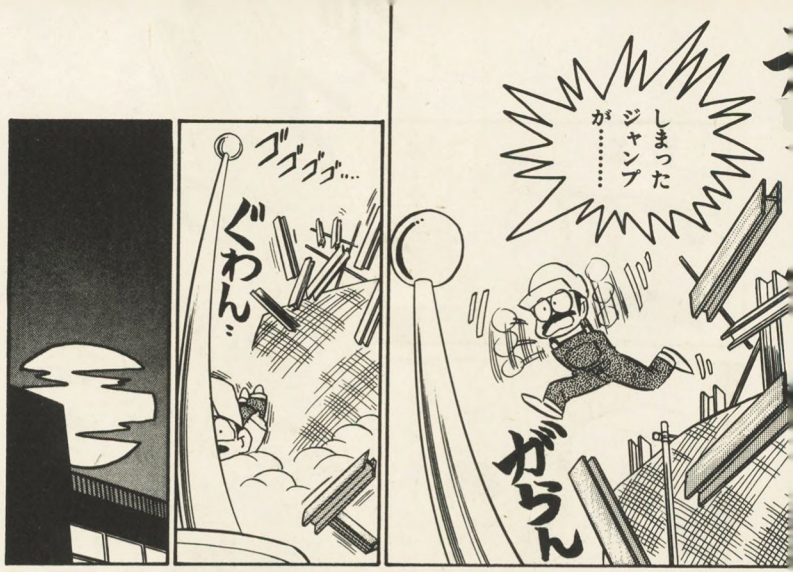
しまった
ジャンプが……
ガらん
ゴゴゴゴ…
ぐわん。

ざまーみろ
ボールの下は
100点だぜ！
イテテ
くそ
100
ハハハ
これで
ファミコン
ソフト
もらいほうだい
……
……

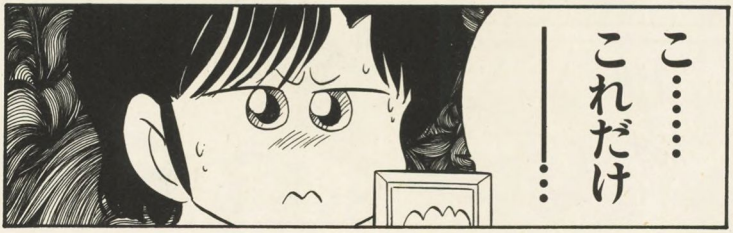
こ……
これだけ
――……

おい おまえたち そのデパートの つつみは なんだ——っ
ドキ
いや わたしたちは えんりょしたけど むこうが どうぞって
………いや……
ね… お洋服が……ね
最初からそういうことだったんだね！
作画協力：高橋乱蔵・わたなべまさみ
きさまら——っ
コスモ!!
ドカッ
どーすんの今度のテストは
工事現場の修理代…
私はのーすんの…
ひえーっ
ドドドドドド….

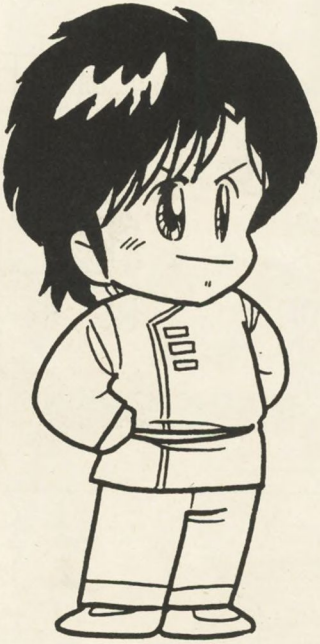

Part.3（パート）
ボンバーマンの昼の巻（ひるまき）

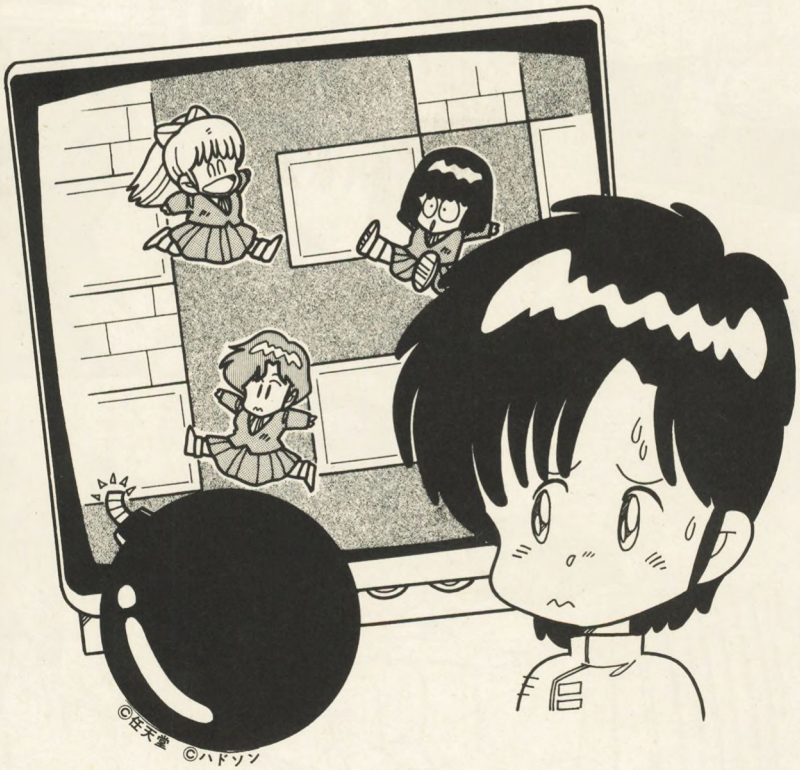

©任天堂 ©ハドソン

今日は
日曜日
コスモたちは
ファミコンの
ディスクシステム
を買いに
町へ出ました
ぷは
――っ
いやー徹夜で
ならんでディスク
システムを買った
後のコーヒーは
実にうまい!!
つきあった
のが
バカ
だった!

ピカーッ

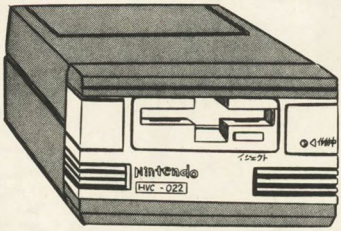

う――ん
実に
すばらしい
美しい!!

このバカ

うん
このアングルが一番
かっこいいな

はずかしいやつ!!

げっ…

プラスチック爆弾(ばくだん)??

ドカアアアーン

う……
オレの
ディスク
システムが!?

おのれ
爆弾魔
オレは
絶対に
あきらめ
ないぞ!
また
ボケが
始まった
みたいね
ねえ!

次の日
と…いうわけで
爆弾魔を見つけて
つかまえ　かわりの
ディスクシステムを
買ってもらうぞ！
んじゃ
がんばって
ね！
えっ
手伝って
くれないの!?
なーんで
わたしたちが
そんなの
手伝わなく
ちゃなんない
のよ！
だい
たい
ね～
ポイ
ドカァァー！

やりましょう〜〜〜!!
問題はやつの目的だな!
第一にオレのディスクシステムがねらわれた
第二にわたしたちの部屋に爆弾が投げられた!
なんだやつの目的はオレたちか!?

ドワワーン
だ…
だ…だ
だれだ!?
うわ
はは
わが友(とも)
マリオの
かたきだ
思(おも)い知(し)れ!!
げっ
ぽい
ぽい

ボボーン
ギャハハハハハ……ざまーみろ!!
ゆる
許さん!!
よーしやつを追いこむぞ!!
け…けどどーやって……?
やつは必ず日本一ノッポのデパート鳩村デパートにいるはずだ…

鳩村(ハトソン)デパート

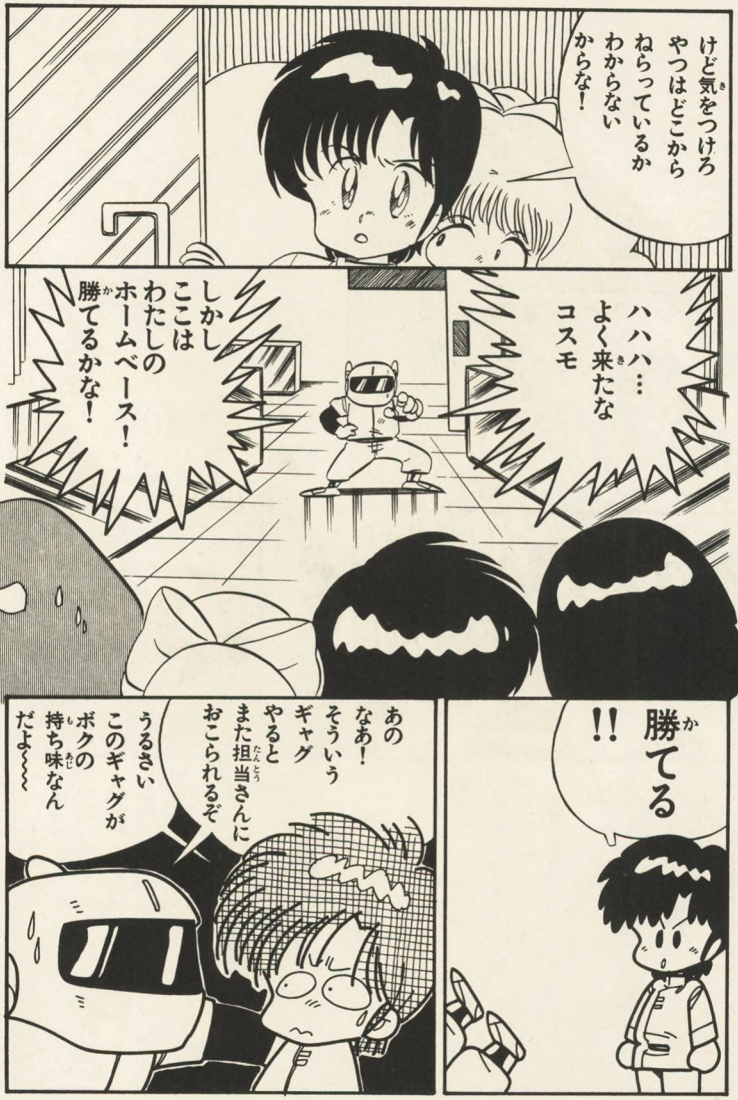
けど気をつけろ
やつはどこから
ねらっているか
わからない
からな！
ハハハ…
よく来たな
コスモ
しかし
ここは
わたしの
ホームベース！
勝てるかな！
勝てる
!!
あの
なあ！
そういう
ギャグ
やると
また担当さんに
おこられるぞ
うるさい
このギャグが
ボクの
持ち味なん
だよ～～

だいたいさ
ボクは普通の
マンガをかきたい
のにさ担当が
ファミコンものを
かけってさ……
知ってる　この
マンガの前にね

普通の
やつ31Pも
かいてあっ
たんだぜ
それなのに
さ……
ぐずぐず

うーん
それは
ひどい

これからも
少女隊
よろしく
ねーっ

よーし
ページを
うめてし
まった

話を
すすめろ

担当

いく
ぞ!!

ドドドド

非常口

ポーン!

しまった
火薬の
量を
まちがえて
しまった！
よーし
今のうちだ
つかまえて
やろ——
待て
——っ
ひえーっ
火薬ーっ
よーし
わたしたちは
待ちぶせして
ワナをしかけ
ましょ!!
てい！
てい！
ぽん
ぼん
あ…
あれは…

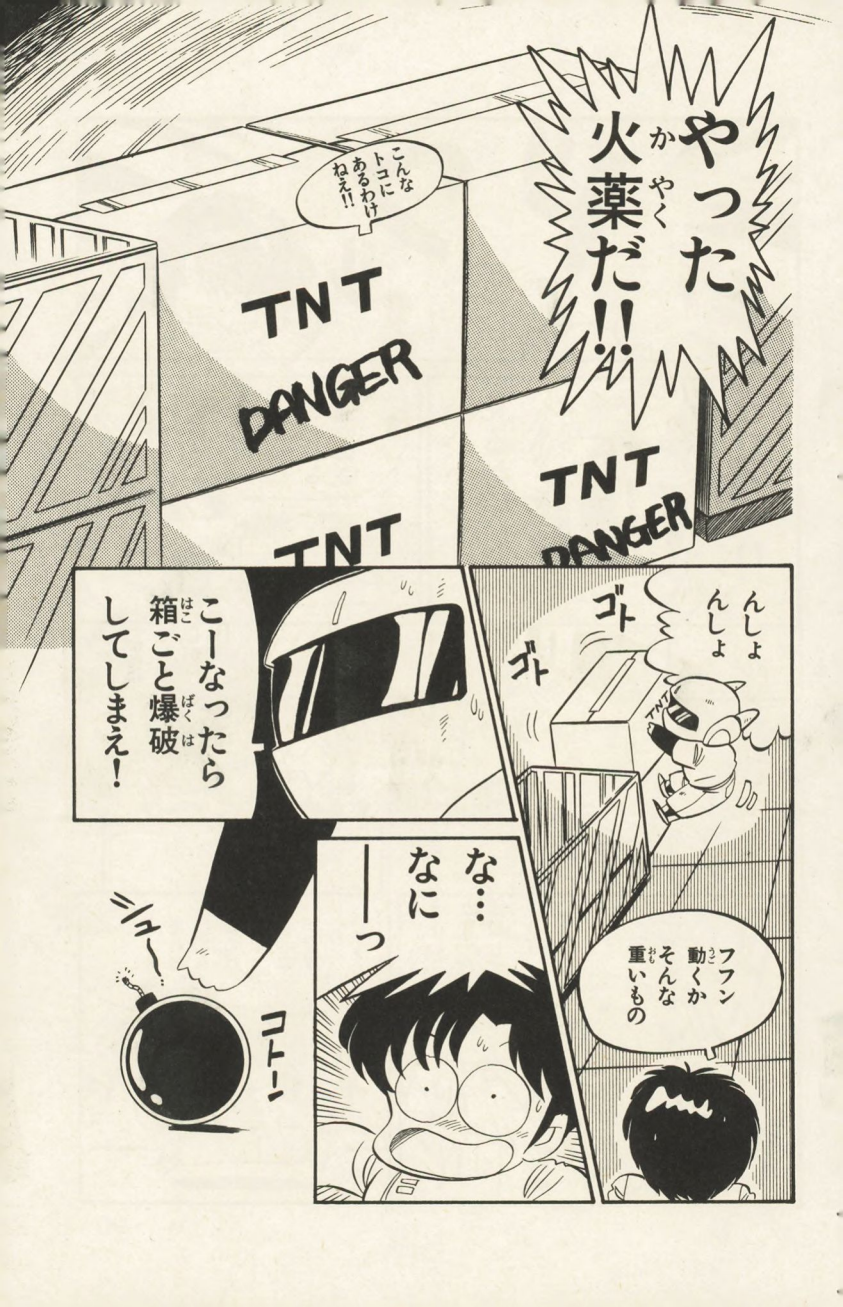
やった
火薬だ!!
こんなトコにあるわけねえ!!
TNT
DANGER
TNT
DANGER
TNT
んしょ
んしょ
ゴト
ゴト
フフン
動くか
そんな
重いもの
な…
なに
――っ
こーなったら
箱ごと爆破
してしまえ!
シュー
コトーン

ドワッ
へへん
特殊容器
入りだから
平気なのさ
ハハハ！
見るがいい！
コスモ!!
ぎえ…
ドワ
どーだ
爆風
アップ
うーん
それに
しても
出口は
どこ
だった
かな!?
ふや…
あや!
えーい
かたっぱしから
爆破してしまえ！
ドーン
パーン

よし
ドア
見っけ
——っ
あ
むふふふ
上には
いろんな
武器が
かくされて
いるんだぜ！
来た
わね！
OK
レーコ
やった
上の階に
到着
したぜ！
どわ——！
ゴロ〜ン
ゴロ〜ン

まだ
まだ
!!
ゴゴゴ…
どん
どわん
へへん
……
うーん
なかなか
やるわね
……
そうは
イカの
キ○○マ
よ!!
おっ
おまえ
は?
チーコ!!
フフフ…
女の子ごときの
力で わたしに
かなうものか
スライム
それは
どうかな

くらえっ！
え!!
べっちょん
うわっ
やった!!
ギャアア！
やったハッピピのピイ——っ
いや安心はできないぞ！

やつには必殺の今定入口があるのだ！
最初からいたなら助けろよな！おまえ……
やつは社員専用のエレベーターの暗証コードを知ってるので いつでもどの階でも行けることができるのだ
くそー やつらめ
いまに見てろ——っ
ウィ～～
ねえ コスモのーすればいいのよ
それは……げっ
じゃ～ん
のがすかあ！
死ねえ!! このこの!!
ポコペン
びえーっ

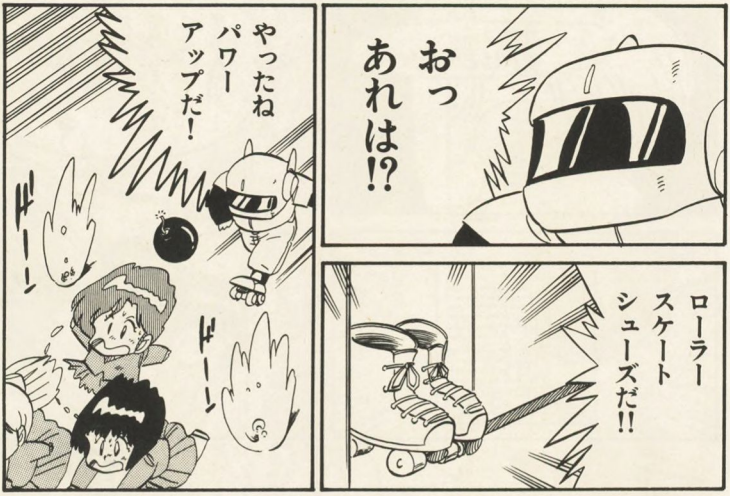
おっ
あれは!?
ローラー
スケート
シューズだ!!
やったね
パワー
アップだ!
ドーン
ドーン

で…数分後

なかなか
しぶといね
こんな
上の階まで
来て
しまった
……
ねえコスモ
ほんとに
ここにいれば
大丈夫なの!?

うん
ここはいちおう
職員通路
だから
やつも入って
こないと
思うんだが…
社員通路
フフフ……
それはど〜かな
通行手形
フフフ！
オレは
デパート
内なら
どこへ
でも
行けるん
だぜ！
でえ
——っ
ジョーダン
じゃないよ！
うわっはっはっ
はっはっ
パワーアップした
リモコンMAX
爆風の威力を
見よ！
ドカ
ドン
バーン
ドーン

くそ——
どうしたら
コスモ
——!!
なんだ
こんなときに
すごいもの
見つけ
ちったよ!
ほれ!
爆弾ー
だよ
!!
くそーっ
どこへ
行きや
がった?
フフフ!
爆弾さえ
手に入れば
こっちのもの
…逆転一発
だぜ!!
ポイ
ポイ
ドカーン!
やった
!!

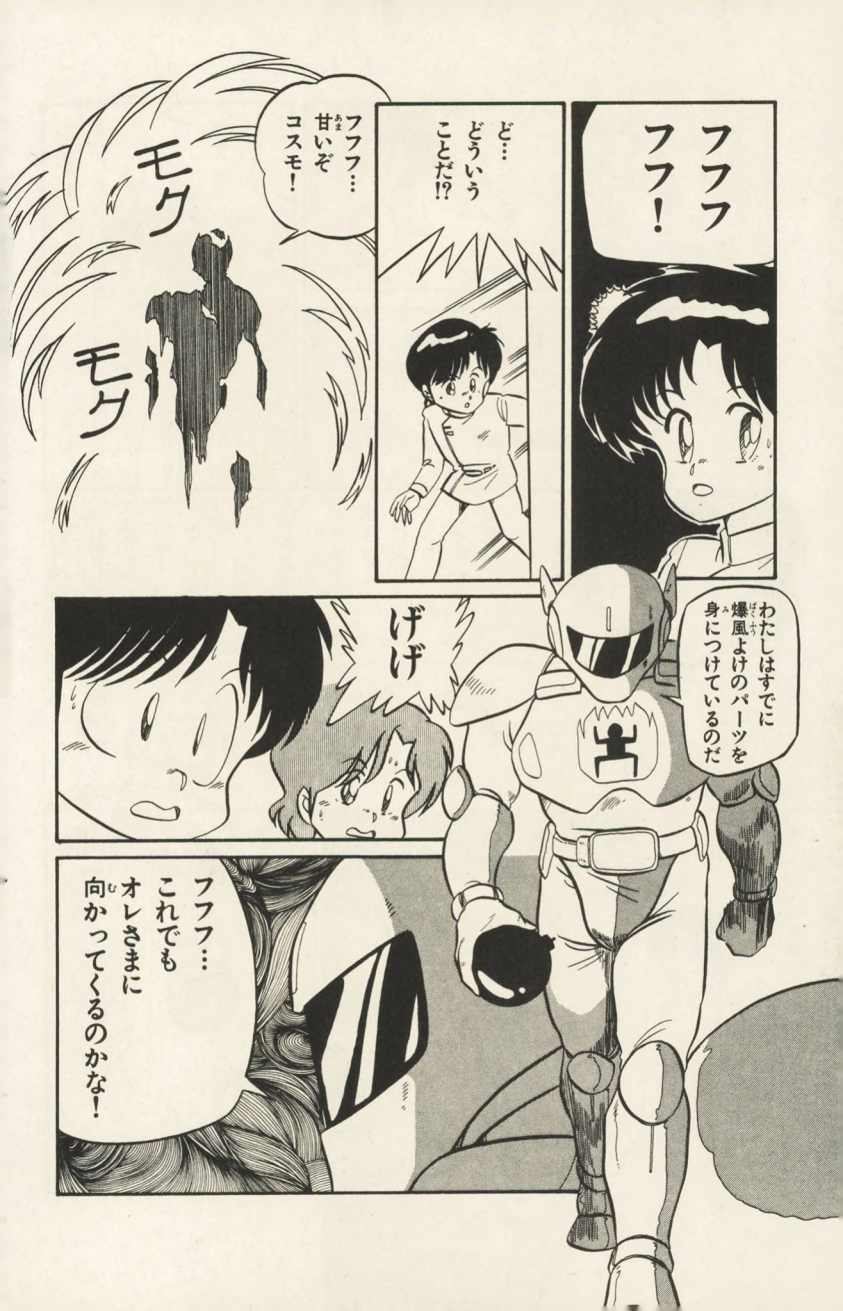
フフフ！
ど…
どういう
ことだ!?
フフ…
甘いぞ
コスモ！
モク
モク
わたしはすでに
爆風よけのパーツを
身につけているのだ
げげ
フフ…
これでも
オレさまに
向かってくるのかな！

ウワ
ハハハ
……
ゴワッ
どわ
——っ
くそーっ
ひとまず
あの部屋に
逃げこもう
あっ
ここ
は!?
やった
コン
ピュータ
ルーム
だ!!

けど
コスモ　あなた
コンピュータ
使えるの？

このくらい
ファミコンに
毛がはえた
ような
ものさ！

うそです

よーし
手始めに
やつの
リモコンを
きかなく
してやる！

えーと……
たしか一番簡単に
リモコンを使え
なくするためには
暗証コードの
2番目と3番目を
入れかえること
だったな……

DADLOUP
BAC
パポ…
HIHD
BUPE
OBAP
ABODHFLL
HIBI
MKRA
ピ
ポ…

くそー
あいつら
どこに
行ったんだ？

えーい
かたっぱし
から
爆破して
しまえ

ポーン

リモコン
スイッチ
ON!!
ツーーーン
なにっ
なぜ…
リモコンが
きかぬ
のだ!
あせっ
あせっ
カチ
カチ
どおーん
くそ——っ
コスモの
やつ
妨害電波を
だしたな
くそー
こーなったら
やつをさがして
爆弾とともに
体あたりだ!
コスモ——
あいつが
近づいて
来るよ!
え——い
待ってろよ
もう少しだ
WATABE SENSEI
TAKAMI SENSEI
SAIN HAYAKU
HOSHII NAATO.
ONEGAISHIMASU

これと
これは
どうかな!?
パチ
パチ
あっ バカ
後ろから
3番目と4番目を
変えると
ドアなどの位置が
わかってしまう!!
パッ
非常口
んっ
入口を
示すライトが
つき始めた
ぞ!?
フフフ
そーか
やつは
コンピュータ
ルームで
オレを倒そうと
してるな!
バカめ!
え——と
え——と
無敵と
爆風を
コントロール
するためには
……
ひえー
来るよ
来るよ

そーだ
7番目と
8番を
入れかえるん
だった!!
コンピュータ
ルームは
たしか
50階だった
な!
な……なに
シャッターが
……
防火シャッター
ぐおぉ
ギャ
バカーー!!
ブーン

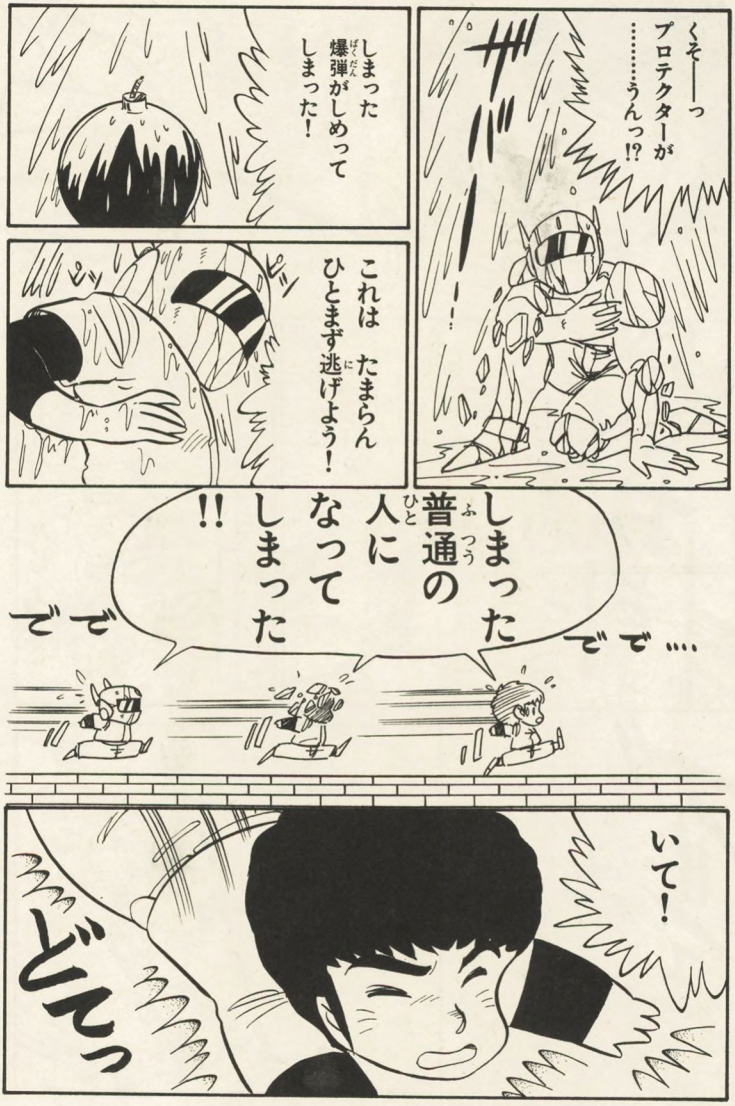
くそ――っ
プロテクターが
……うんっ!?
ガバー!!
しまった
爆弾がしめって
しまった!
これは　たまらん
ひとまず逃げよう!
ピッ
しまった
普通の
人に
なって
しまった
!!
でで
でで……
いて!
どてっ

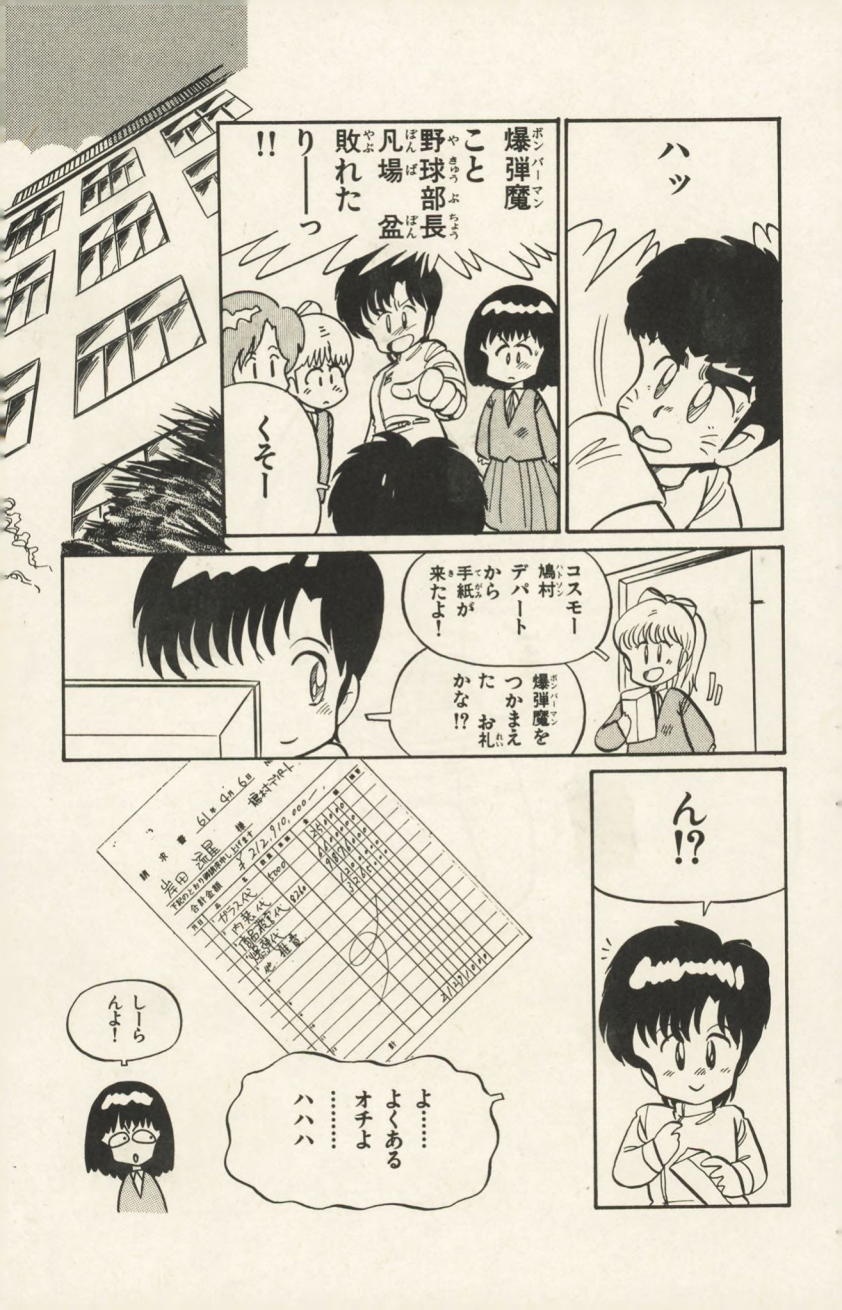
ハッ
爆弾魔(ボンバーマン)こと野球部長凡場盆(ぼんば)敗(やぶ)れたり――っ!!
くそー
コスモー鳩村(はとむら)デパートから手紙が来たよ!
爆弾魔(ボンバーマン)をつかまえたお礼かな!?
ん!?
よ……よくあるオチよ……ハハハ
しーらんよ!

Part.4
ゼルダの伝説の巻

©1986㈱Nintendo

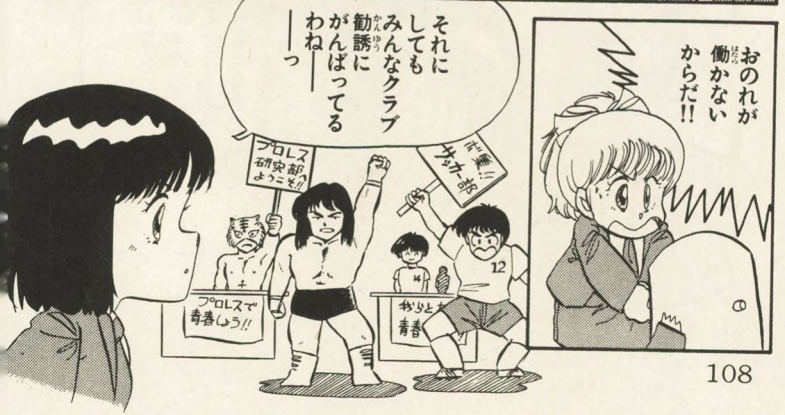

必勝学園にも春がきて新入生のクラブ勧誘が始まった
そこでコスモたちも新入生の勧誘に出かけて行った

ホントにその新入生来るんだろうな！

集まれ!! 我が手芸部！

天文部ようこそ!!

美術部

美術部に入ろう!

天文部はいいぞ～

新入部員大ボ集!!

おかしいなあ先週 こっちに引っ越して 今日転校してくるはずなのに……

しかしそのチーコの知り合いも変わってるなうちのクラブに入るなんて

おのれが働かないからだ!!

それにしてもみんなクラブ勧誘にがんばってるわね――っ

プロレス研究部ようこそ!!

プロレスで青春しよう!!

アトラクションでも見てるのかな!?
SD北斗の拳
あんたたちブル
それにしても困ったなあ!?
だんなだんな…
これこれ!!
特に得するネタ
じゃよろしく——っ
えっえっなんだろう得するって……
どれどれ

し…しかし…コスモー
きょーはくじょ♡♡
あのねえ. 横 カナはあ
われわれ 我香 があずかってるよ.
返してほしかったらあ
われわれの. 刺客を
戦いぬいて. Z組の
篠山まで くるんだ!!!
わかったあ? おしまい♡
あんたいろんなトコからうらまれてるね——っ
!!
しかしどこにあるかわからないしどうやって戦うかもわからないし
な…なんだあの教室ドアがはずれているぞ!!
いやに暗い部室だな!?

見〜〜〜た〜〜〜な〜〜
お…
おまえは
雷門ピン坊
ん!?
なんだ!
お…
おまえこそ
こんなトコで
なにやってんだ!?
知れたこと
きさまらに
復讐するために
新しい武器を
つくってるのよ!
な…なんと……
いったい
どんな武器
なんだ!?
うわっははは
それは
これだ!!
ど…
どうだっと!
サンキュー
こら——
返せ——
オレの
発明品
——っ
なんと
ひきょうな!
よーし
これで
やっつけて
やる!!

気をつけろよ敵はたぶんたくさんいるぞ!!
ベチャ
げ
だれ!?
フフフ……
ゼルダグループ一番の刺客人はわたしのことを……
よぉ
魚屋ケンちゃんと呼ぶ!!

くらえ!!
タコ
みだれ
投げーっ
TOMO
よーし
この新案
特許の
ワープ
ソードで
そんなタコなんか
フフフ
まだ
まだ
武器は
あるぞ!!
タコ
ミサイール!!
ぶ
ゴ
げ
!

どーだまいったか!!
くそ——なんのこれしき!
パワーソードビーム!
ちょわ~ん
うわァ!!
ホカ
ホカ
あっおまえたち!
今度はオレの番だぞう!

へへへ
甘いぞ
オレには
まだ
奥の手が
あるんだ
なに!?
これだ!
ブーン
ぼ
ん
これが
なん
だって
いうん
だい!?
フフフ
そのタコは
もうすでに
ゆであがって
いるのだ!!
ぬりかべ

えーい手こずらせやがって!!
きゅー
うーん いったい次の敵はなんだろう!?
かおがみえん
キッ
フフフ オレは前のタコなぞとは全然ちがうぞ 見るがいい わたしの部下を
ムッ これは!?
バンッ!

なんだ
アメンボ
かーっ
おっのぅー
わたしの
かわいい
部下たちがー
プチ
なんでえ
あいつ
たいしたこと
ねえーの!
えーん
コスモが
いじめた
ーっ
ねえ
コスモ
あそこの
地下室は!?
地下室
うーん
たしかに
くさい
ぷまい

うーん
どっちへ
行こう?
よし
別れて
さがそう
この
部屋には
なにが
いるのか
な……
見いたぁなぁ〜〜〜
ムム
ここはガリ勉たちの
特訓場じゃないか!
コスモ
〜〜〜
この問題
教えて
くれ
〜〜〜っ!?
うわ
おそる
べき
攻撃
だ!!

ハッ
待てよ
ガリ勉なら
体力は
ないはず
よ――し！
バキ
よし
ガリ勉地獄
突破!!
よーし
となりの
部屋だ!!

うーん
一見なにも
ない部屋に
見えるが！
すう～
ぎゃあぁ…
こら
岸田
なにやっとる
か!!
さっさと
教室へ
入ってろ!!
ポイ
なんだ
先生だった
のか！

コスモ——っ
おまえたち——
コスモはなにか収穫あった
えっ！しゅ——かくって！
わたしたちなんか　ほら弓矢と……
1000
しかもよ！お金を見つけたの…
彼女の学生証を見つけたのよ！
横マナ
目立ってるね——っ
いいな目立って——

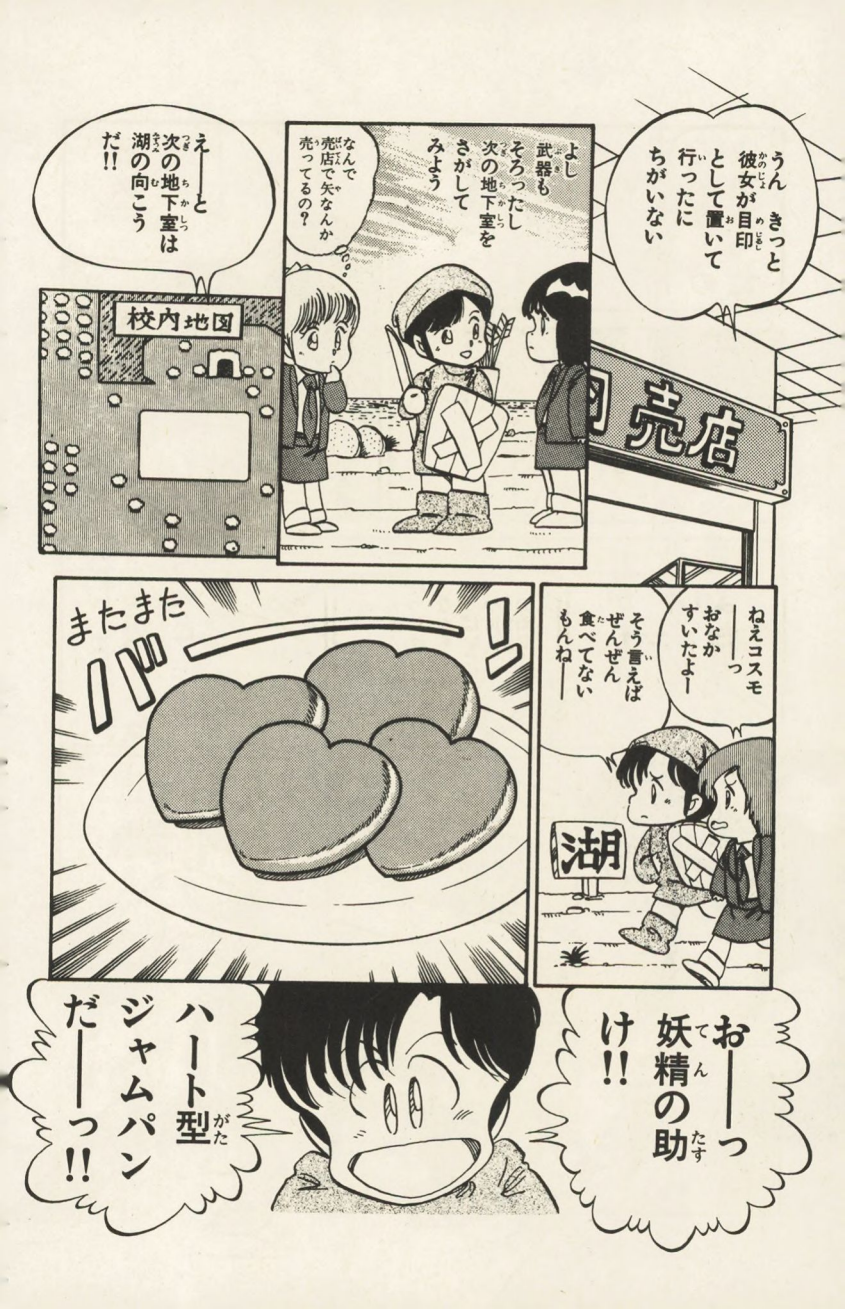
うん きっと彼女が目印として置いて行ったにちがいない
よし 武器もそろったし次の地下室をさがしてみよう
なんで売店で矢なんか売ってるの？
売店
え——と次の地下室は湖の向こうだ!!
校内地図
ねえコスモ——っおなかすいたよー
そう言えばぜんぜん食べてないもんね——
湖
またまた
お——っ妖精の助け!!
ハート型ジャムパンだ——っ!!

うーん
やっぱ
ハートジャム
パンは
おいしい
なあ!!
あ
それ——
わたしの昼食
なのに——っ
えっ
のーすんの
よ!
へへー
妖精さま
かんべん!
ひえ——
さんざん
だったけど
おなかも
いっぱいに
なったし
満足満足!
よし
行くぞ!
第2地下室
ここは
なにがいる
部屋かな!!

ぎえ――っ！
ギィ――――！
こ…ここは生物部のヘビのはなしがい倉庫じゃないか！
そうだよ
ねえビックリしたといえば少女隊のコンサートもビックリしたね
全面ピカーッ！
最後のワンシーンのためにあったんだよアレ…
そうそうあの照明
うんうん
ええーっ

ねえ知ってる
作者ったらね
コンサートの楽屋で
レーコと泰葉さん
カンちがいしたんだぜ
へ――っ バカでーっ
けどレーコちゃんには
気づかれなかったらしい
それに
ずっと前
練習中のとき
行ったときなんか
作者 緊張の
あまりドモッ
ちゃってるし
そー
そー
いい
かげん
……ム…
少女隊
バリアー
か……
しあわせ
うーん困った
なにかいい手はない
ものか!?
コスモーっ
見て
見てーっ
このヘビ
いがいと
弱いよ
ホレ
な…
なんと
よし勝てる
いばるなよ
おまえ!!

というわけで…
いやー
大漁！
大漁！
またまた
宝物は
もらったし
カナちゃんの
カバンも
見つけたし
それより
早く
本人を
さがして！
うん!!
第3地下室
へへへ
さすがに
もう
なれたぜ!!
ゾルは
一発退治!!
たとえが
みつからん！
ネコミミ
フェンシング部も
撃破!!
ムッ

のーせ
見かけ
だおしよ
うわっはは
オレは
今までの
やつとは
ちがうぜ!
勝てるかっ!!
ムムム……
強い
——っ
しかし
オレは
勝てるぞ!
なにっ!!
おま
えの
弱点は
……
その
手だ
……
なるほど
弱点ら
しい!

よーし
となりの
部屋だ！
敵
さーん!!
がらーん
うーん
サイフか！
またしても
この
部屋じゃ
なかった
か！
いったい
いくつの地下室が
あるんだ
ききま
ごときに
越えられる
か!!
フフフ……
まだまだあるぞ
5つもある
それらを越して
初めて死の山へ
行けるのだ
ニニ
あと
5つ＋1つ
も……
せまいよ

はあ
〜〜っ
どうした
どうした
もうすぐだぞ
だってさ
コンサートのときの
作者じゃないけど
もう若さが
ないよ——っ
まあまあ
すぐそこに
4コめは
あるから
——っ
で任ん…
な…
なんだ
——!?
このマークは!?
任
あ…あたし
知ってるよーっ
これーっ
ここからは
まだ雑誌に
載せちゃ
ダメって印なの!?
あ
そ…

そーゝー
じゃ…
○面は
木を燃やすと
出るとか
○面は
ある場所で
○を○くと
出てくるとか
最後の敵は
○○だった
とか
それ
言っちゃダメ
なのよ
へ…
……
し…失礼
いたし
ました
――っ
……
あと3ページ
もあるのに
――っ
と…
いうわけで
最後の敵を
倒しに
行くぞ
――っ
オーッ

だが…

最後の敵も
任〜〜〜〜〜〜〜っ!?
の——
すんのよ
じゃ〜〜〜!?
そのころ
フフフ
やつらも
任がある限り
オレの所には
数か月後にしか
来れまい
そう
かな!
コスモ
きさま
——っ!!
ゴーン!

え――い
時間が
ないんだ
さっさと
やられろ
ただでさえ
攻略法が
出せんと
いうのに
作者はもう
ぜ――んぶ
解いたんだぞっ
うがーっ
うがうが!
コスモ
終った
終ったのよ!
やったね
わい
わい
うがーっ
そして…
というわけで
今回から
クラブ入りした
槙 カナです
ところで
チーコ
彼女には
なにを
させるんだい
!?

カナちゃんにはね
マネージャー
してもらうのよ！
げっ
そーよ　コスモもう勝手にファミコンソフトなんか買わせないからね
お…おまえたちだって　先月いっぱいもらったじゃないか！
バリア――!!
くそーこーなったら
待て――っ
今のうちにソフト買いしめてこよ――っ
〝少女隊の逆襲〟CD〝ABCD…〟をみんな買ってね――っ

Part.5

タッグチームプロレスリング&
影の伝説の巻

©1986TAITO CORP
©1986データイースト／㈱ナムコ
©任天堂

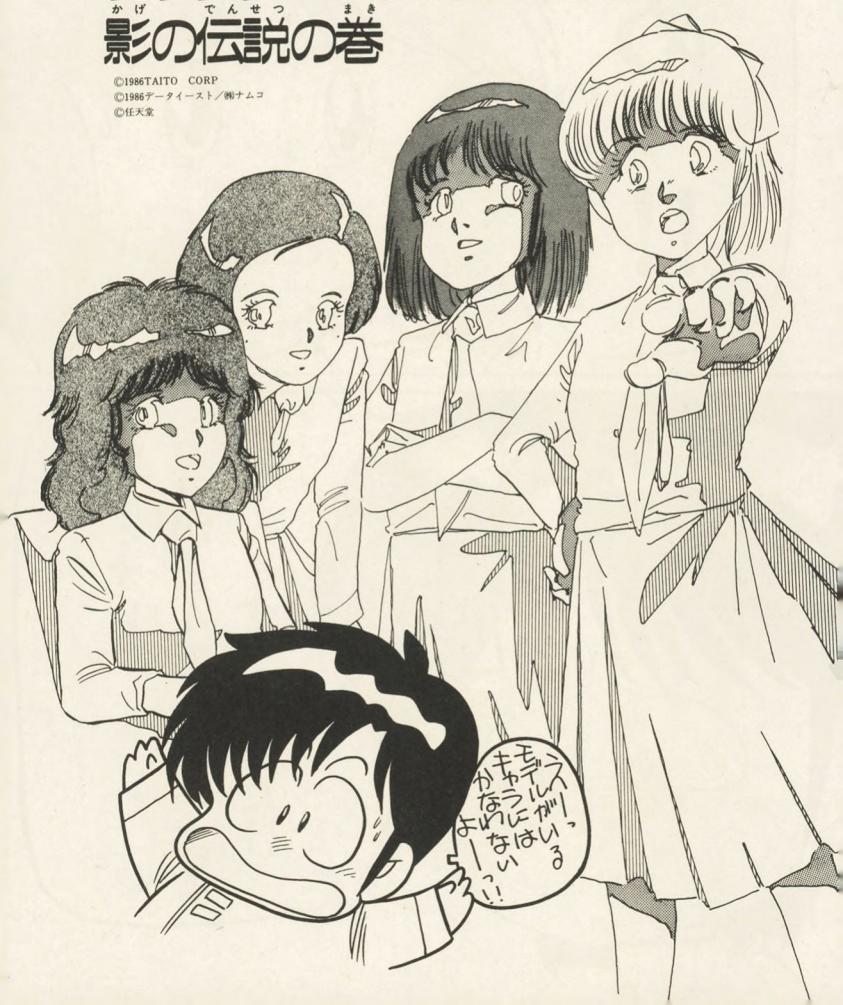

だめっ!!
ねえ…オレ
もうがまんできないよ!
槙さん…す…少しだけ

ファミコン代おくれだと～
ガチャ。
だってだってさ今月いっぱい出るんだもんあれとさあれもさ……
そんなにほしければ男でしょバイトでもしなさい!!
えっ！あたし女よ！
ビビビ…

ずるいなあ
コスモとカナちゃん
アップで出て
目立ってる～～～！
ねえ！
あたしたちなんか
いつも小さく
かわいく
のってんのにね！
ホント
ホント!!

ほ――――お
ブツブツ
なんで
わたしたちまで
コスモの
バイトさがし
手伝うのよ
う――ん
なんか
いいバイト
ないかなあ
お――っ
コスモ
いいとこで
会った ちょっと
手伝ってくれよ
オレは
そんな
ヒマ
じゃないん
だよ…
ファミコンソフト
やるよ!
プロレス研究会

がんばってよ
ソフトが
もらえる
じゃん
ふぁい
とお!!
ほらっ
練習台だ
早く
せんかい!!
さあこの練習で
コスモに勝利は
あるでしょうか
ゲストに
プロレス
研究家の
アーシスト
高橋くんです
ランゾー
高橋です
ギ
ぇ
きまった——っ
リッキー
ファイターズの
必殺技〜〜〜!!
むん
んんんぇ

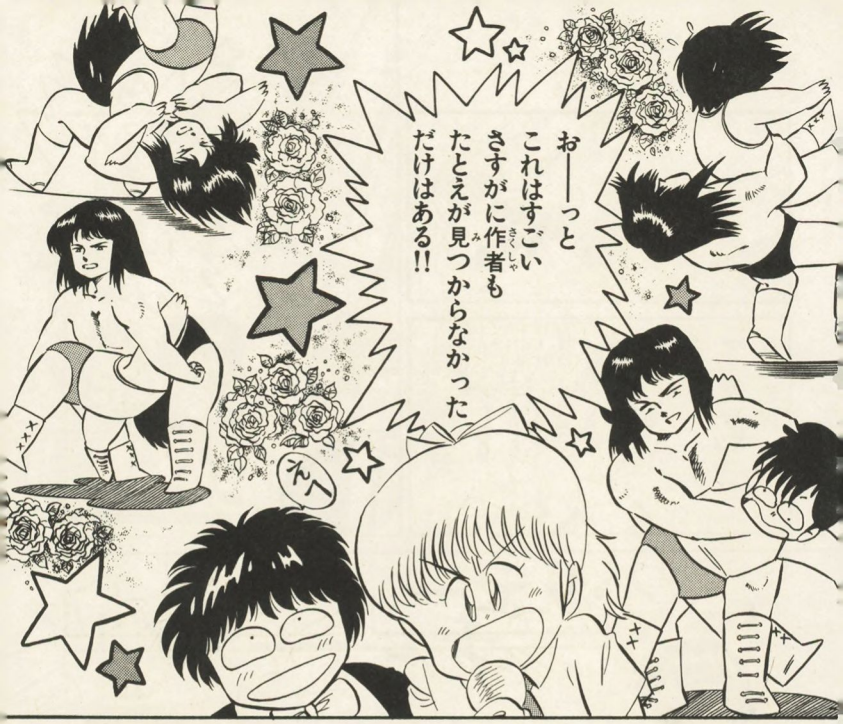
お――っ
これはすごい
さすがに作者も
たとえが見つからなかった
だけはある!!
ん?

くそ
人ごと
だと
思って
!!

さあ 作者が
たとえを見つけない
以上 コスモは
おもちゃ同然です!!

うん
ふつーの
ファミコン
劇画に
しときゃ
よかった!
ンーンーン

お――っと
コスモ場外に
落とされたー
ゴン
ばっ
お――っと
コスモ
マイクを取って
なにを!?
ハリセーン
チョ――ップ!
うる
せ――
ばーん
お――っと
裏ワザの
〝ハリセンチョップ〟で
起死回生をはかったけど
現実じゃ　ムリでしょう

ひえ
命だけは
助かったけど
これじゃ
ファミコンを
やるまえに
ダウンして
しまうわ！
あっ
コスモ
コスモー
さがして
たのよ
――っ
カナさんから
聞いたわよ！
バイト
さがしてるん
ですって！
オレ…
なにかの練習台
なんかやだよ
――っ
あ――
あ……
めんどくさい
なんで
校庭で
なくした
宿題の
ノートを
さがして
あげなく
ちゃ
いけないの
しょうが
ないだろ
えーと
届け先は
2年1組
きりひめ子か

フフフ…
いいこと
聞いたぞ
宿題が
たすかる
なんと！
それは
すごい
よし必ず手に
入れるのだ！
ハ…
2年4組は
全員
妖四郎さまの
ために宿題を
手に入れよ
ハッ
了解
しました
ハッ
ただちに
！
しかし
その宿題は
どこに
あるんだろ
……!?
わっ
スカッ
スカッ
ムッ ついに
このまんがも
ファミコン劇画に
なってしまうか
だいじょうぶ
うちらは
ファミコンを使って
世界征服しないから
う――ん
それは
真理だ!!

と…
いうわけで
ここから
先へ
いかない
ぞ!
ハ
というわけ
とは……
どーいう
わけだ!?
えーい
宿題を
渡さん
という
ことだ
げ
げ…
うお
ここは
とおー
さん!!
おっと
先月号の剣が
落ちてたぞーっ
うーん
えっ
ボン

ゲホ
ゲホ
どーだ
黒板消し
攻撃は!!
ふふふ…
よい子は
絶対に
しちゃ
ダメだよ
も――
おこった
ぞ――っ
使うまいと
思っていたが
ジョイボールで
あみだした!
影の伝説
完全無欠の
必殺技!
機関車
斬りだ!!
さあ
君も連射の
Aボタン
だ――っ

でえ
――っ
ダダダダダ…
なさけ
ねえ
やつら
だ!!
あ…
あいつは!?
ハカイダー
じゃなくて
妖坊(ようぼう)さま
親衛隊(しんえいたい)長!!
う――ん
宿題(しゅくだい)は
いずこ!?

ゴーォ
おっ……
な…なに！火の玉が…いったい!?
ふはは はは どーだ わたしの 火の玉 ボールの 威力は！
いくら コスモでも 勝てまい!!
ヒラリ
なにお～
いくぞ 必殺!!

地獄落とし!!
ぎ
えええ
フフフっ
たり〜
もんだぜ
これでは
クリボー
だ
ふき
ふき
うーん
このへん
に……
宿題が
あるはず
だが
あった
ぞっ!!
宿題
しゅくだい
うんせ
うんせ
影の
登り方は
みっとも
ない
しまった
コスモが
宿題を
見つけて
しまった

うーん
しかし
むずかしい
宿題だな～
さっぱり
わからん
待て
まあ
いいか
これを届ければ
ソフトが
もらえるぞ
その
宿題を
置いて
行って
もら
おうか
!!
フフ
きさまらは
この宿題の
……
本当の力を
知らない
ようだな…
おしえてやろう
コスモ流雅の術
……

ビラッ!
次の□にあてはまる
数値を答えよ。
(ア)xの3次式
f(x)=ax³+bx²-18x+8が
(x-1)(x+4)でわりきれる
ならば
a=□, b=□であり
このとき
どうだ
きさまらに
できるか
この
問題が
!!
ばおおおぉ…
どさ
どさ
どさ
どさ
どさ
どさ
どうだ
ほれ!
ほれ
へへん

あれ！今月はコスモといっしょじゃないの…!?

いやね途中ではぐれちってこれさいわいと休もうと思ってねもどってきちった……

しかしあいつらどこへ行ったんだ

今月の言いたい放題

そー言えばもうすぐ〝ノーランディアの謎〟のレーザーディスクがでるわね！

そーそー　あれのさ主題歌を歌ってる槙　秦子さん…あれいい歌なのよねー作者は最近聞いたんだけど…

う――ん楽屋おちだな〜〜〜〜っ

しかも　その槙　秦子さんはさ少女隊のコンサートもコーラスとして手伝ってくれたしね

……

すいませ――ん

あ いえ お礼のソフト 持って来と いたんだけど…
あら あなたは コスモに 宿題の仕事を 頼んだ人 でしょ
それじゃ よろ しく!
気が早い人ね なんの ソフト!?
えーと ね…… グラディウス とマイティー ボンジャック みたいね
よーし コスモも いないことだし たまにはわたしたち だけで遊ぼうか!!
やろやろ ねえねえ ナナメ差して バグ面づくり やろ!
ミホは おかしが 好きです
へへへ…
うーん 双子の 敵とは …… 妖四郎 め!
なぜ 知ってん の?
けけけ…

ひらり
てい！
コスモ…ささま
ごときに
双幻坊はやぶれ
ないぞ!!
！
あ…
あれだ!!
ひ～ら
ひ～ら
ダッ
あっ
コスモ
まさか
だ――っ
ズドン

ぼてっ
ガシャ…
やはり
やつらは
このメカチョウチョの
力で空を飛んで
いたのだな！
うーぬ
しかし
今ごろ
わかっても
おそいわ!!
コスモ
かくごー
ーっ
たまには
こんなタイプ
にも……

シャキィーン
……
どーだ
真空地獄
2段落とし
のパワーは…
Aボタン連射で下からせめてみよう！
双幻坊をたおした
ぐらいでいい気に
なるなよコスモ！
雪草妖四郎
!?
ヒュウウウ…
フフフ
ページのつごうで
早めに来たのだ！
フフフ
いくらコスモとて
わたしの魔界流
二刀銀河稲妻
返しには
かなうまい

見るがいい!! 雪草家代々の秘刀電光二刀剣を!!

……

フフフフフフ

みなさんもそう見えませんか!

ぶわはっはははは

おのれー武士に対してなんたる無礼!!

死ねえ!!

ゲ

えーと妖四郎の攻略方法はっと!?

待てえーーっ

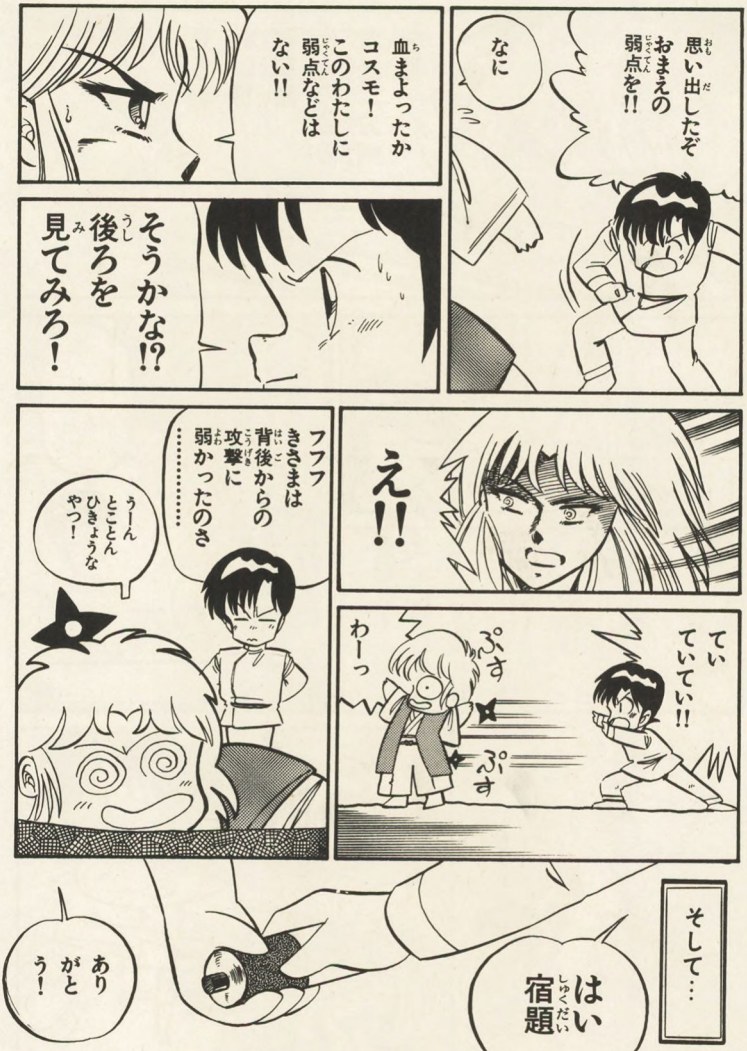
思い出したぞ
おまえの
弱点を!!
なに
血まよったか
コスモ!
このわたしに
弱点などは
ない!!
そうかな!?
後ろを
見てみろ!
え!!
てい
ていてい!!
ぷす
わーっ
ぷす
フフ
きさまは
背後からの
攻撃に
弱かったのさ……
うーん
とことん
ひきょうな
やつ!
そして…
はい
宿題
ありがとう!

はあ〜〜〜〜
しかし疲れた！
だれがやるか！
また よろしくね——っ
しかし よく考えたら 少女探偵隊は いつのまにか はぐれているんだもんな——
ブツブツ
え!?
部室が 火事だ——!?
ガラ

あ
コ…
コスモ
――っ

ゲホホ…

こ…これは
いったい
どーした
ことなんだ!?

いや カセットの
ナナメ差しをして
バク面さがしを
してたら……

ぐしゃ…

ショート
しちゃって
このざまよ!

オ…
オレの
ファミ
コン…

ガアアアアアーン

待てーっ
機関車
斬りーっ

しゅ
しゅ
ぽぽ…

東南アジア
コンサート
がんばって
きまーす

てかっ
……

Part.6
グラディウスの巻

©任天堂 ©コナミ

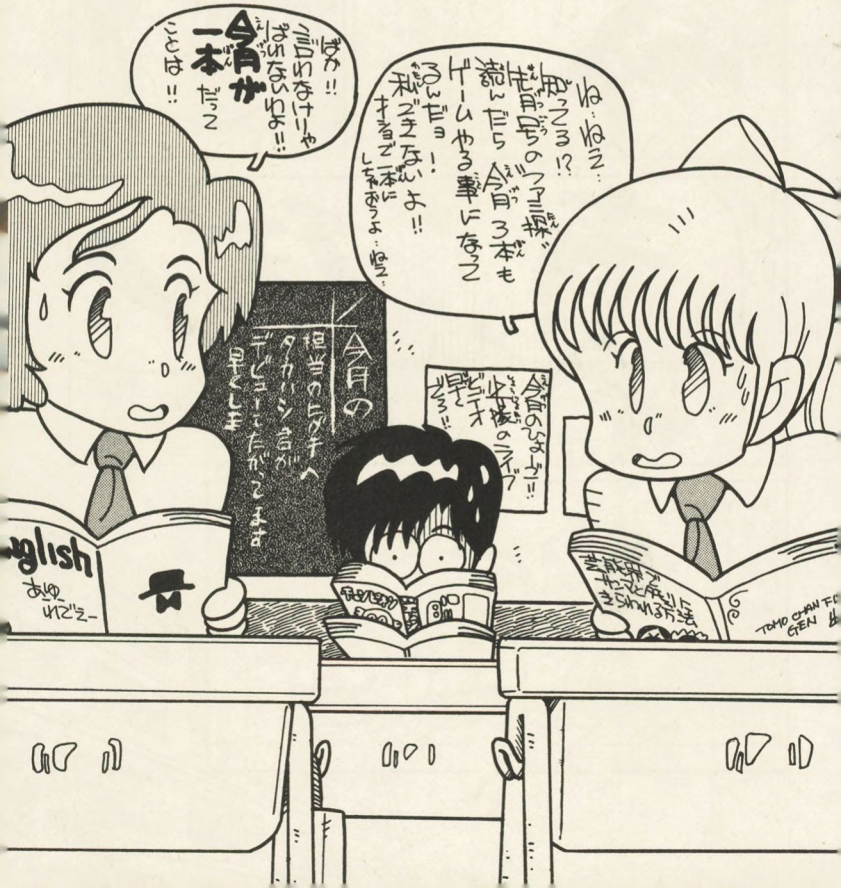

はあ〜〜
のーしたの
コスモは？
まだ
2ページ
だっていうのに
いやね
ファミコンが
どうやらなおる
みこみないんだって
きたないかけあみをしてしまいました.あとは・・・
どん・・・
責任！
ずーしーいー〜
オレまでつぶすな…
しょうがない
今月は
わたしたちが
バイトを
さがしましょう

あんなトコに人が倒れてる!!
どーしたんですかしっかりして!

まあ病気のお父さんにカニミソを食べさせたくて……
ええ父が大好物で……でもみんな買いしめられて売ってないんです!
えぇぇぇぇ
おーいおいない
え――だれそんなひどいやつは!
コスモ

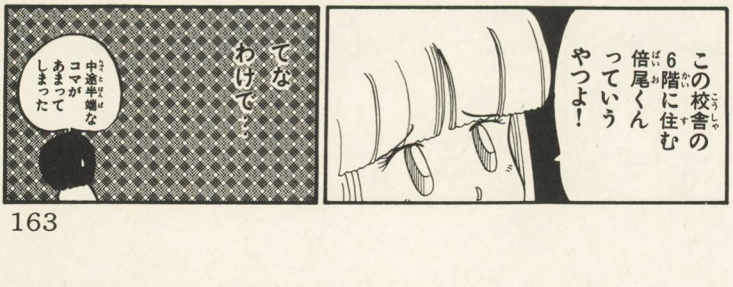
この校舎の6階に住む倍尾くんっていうやつよ!
てなわけで…
中途半端なコマがあまってしまった

みんなで行くのもなんだからわたしが一番手で行くわねいざってときは助けてよ
よーしがんばるぞ
フフフ…そーはいかんぞ
だれっ!?
フフフ…ここはわれわれが通さん!
われらファン4人兄弟!!
きさまらみたいなグループしばくぞしょうもない敵は!!

連続
ハリセン
チョーップ!!
フフフ…
最初の
敵なぞは
動かんでも
倒せるわい
うーん
ちゃんと
必勝法を
やってるなっ
軍資金
ハッピー
敵の
軍資金
きゃぴ
きゃぴ
もーらったっと!!

いらっ
しゃ――い!!
店
どごーん!!
ドラ・クエ
ゼルダの
お店の
おじさん
いや――
ゼルダが
みんな
解かれてしまってね
もう わしは用なし
なんで出張なんだ
わかる
わかる
ファミコン界も
芸能界も
流行が
大事なのね
わかったわ
おじさん
わたしが
買って
あげる
ルン!
へへーん
ローラー
スケート
で……
スピード
アップ
だ――い
!!
ヒュー!
SPEED UP
DOUBLE
MISSILE
LASER
OPTION
?

げっ！

な…なんとブームはずれなことを！

ホホホホ

ホホホホ

ホホホホ

ホホッ

ホホッ

ホホッ

ホホホホ…
笑いながらリボン振るだけだと疲れるでしょう
へへ…たあいない軍資金も～～～けっ
ホヘホヘ…
店
いらっしゃーい
ガバーッ
なんとせっそーのないじじいだ!?
わたしは金になればどこにでもあらわれるわい!!
よし気にいった買った!!
軍資金
ばん!
奪った金でいばるなよ!

よーーし
これで完璧だぜ!!
あ…んなトコに砂山が…よしっ
わいわい
きゃきゃ
でえい!!
やった
ボーナスだ!!
5000
今回は苦しいたとえですね
……
担当
元
……げっ!?

ポッ
ポッ
ポッ
ポッ
ポッ
ポッ
世紀末覇者モアイ兄弟!!
破壊!
ずずん
ホッホッホ女の子ごときにこのモアイ兄弟が倒せるか!!
ポポポポ
ミサイル花火〜っ!
やぁだっぴー

必殺(ひっさつ)!!

モアイ口(くち)ふうじ!!
フフフ やはりスモーカーは口(くち)が弱点(じゃくてん)か!

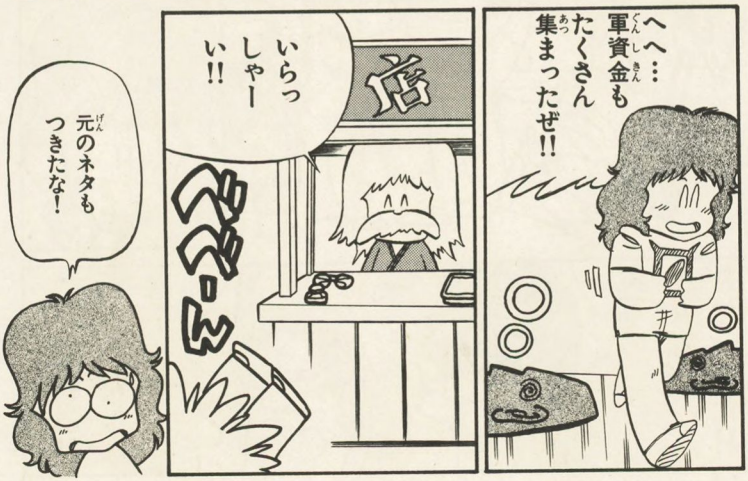
へへ… 軍資金(ぐんしきん)もたくさん集(あつ)まったぜ!!
店
いらっしゃーい!!
元(げん)のネタもつきたな!

どうです娘さん
お金もあるところで
仲間を呼んだらっ!?
ム…悪徳
セールスマン
が!!
ふっふっふっ
うーん けどな～
これだけあれば
"ノーランディア"と
"少女隊ライブ"が
買えるしな――
よしっ!!
サービスに
少女隊に
会わせてあげよう
よし
買った
!!
ほい
こん
にちは!!
少女隊
でぇーす
!!
ムーン
こ…これは!!
わ…わたし
は…
実写の
少女隊が
見たいんだ!!

なんだ
おめーは
……？
ハロー!!
え——
※オプションは2つまででしょう
16t
まあ
そこが
マンガ…
よーし
みんなで
最後のエリアだ!!
よーし
パワーアップで
突撃だ!!
オプションです
レーザーだよ!!
ぼうしゃするよー!!
ビベ ビベ
2号
3号

※オプション＝分身のこと。

よーし
悪党の
名に
かけて
やつらを
ふんさい
するぞ!!
2号
3号
4号
どどっ…
う…
ちと
やばいかな
チーコ
軍資金は
いくらある!?
えーと
えーと
…
お呼び
じゃな
おじょー
さん
いきなり
顔を
出すな!!
ガーッ
で…
頼みごと
とは
なんです
かなっ!?

もっと強い武器ちょーだい！
うーんもう武器はないぞ！
しかし防御兵器はあげられるぞ!!
HAPPY
で……
させるか!!黄色チョークミサイール!!
ビュ
ビュ
ビュ

バリア――じゃ!!

ビュー!

おおさすが!!

へ…

コスモ!!

これでは たとの たとの介 や!!

なんとひどい!!

ほーっほっほ! あのように意志が強い少年はタテが一番!!

今の子は知らんで…そのギャグは!

そ…そーかな――っ

べし べし
まっ
いいか
行こ!!
行こ!!
ぴぴぴ
えっと——
このままだと細胞ゾーンだけど元くんはどうたとえるのかしら?
げ!
だ…
だれ!?
フフ
われら
細胞ゾーンの
守り手

ピッチングマシーン！タロウ1号だ!!
ネタの相談すなっ
!!
細胞ステージがピッチングネットっていうのはいいけど…
ピッチングマシーンタロウ1号ってネーミングセンスないわね
えーいピッチングネットぐらい
でえ——っ
バリアーがあればバッチリよ!!
ゴキッ
しかし……甘いぞ!

そのバリアーは
もう限界にきてるのだ
とっくに
限界は
こしてる
と思うが
な…
なに
よ!!
おじょうさん
軍資金は
まだ あるかね!!
あ…
あるけど
6コぐらいは
……
え
らい!!
その軍資金を
もとに
おまえさんの
バリアーを
はりかえてあげよう
……
いや
パフパフ
してくれたら
タダでも
いいが
ゴン

ちえっ
しょう
がない
なーっ
ガサガサ
濃縮
ユンケル
サモン
スペシャル
ゴールド
!!
超ハイパー
ドリーク!!
これを
1リットル
飲ます!
ビビ…
絶倫
ハッ!
な…
なんだ
オ…オレは
なにを
してんだ
えっえ…
おーっ
気がついた
ぞ――っ!!
こらっ
ききまら
いったい
なにを!!
よし
行こ
行こ

ぶん ぶん ぶん
よーし
敵は体育倉庫の中だ!!
それ——っ
最終ステージだ!!
ぎえ〜〜っ
がしゃ
マリオの時のカメマーす
うおー
最終ステージはでこぼこだ——っ!!
べちゃ
今月は走るだけで楽だな♥
うーん ちなみにオレはピッチングマシーンマン132号なのだ
キュ〜
部外

ビッシッ
ハッ
上だ…
おっと
下だ!!
だんだん
ひきさんに
なってく
なーっ
言いたい放題スペシャル
そうそう…ひきさんと言えば
この前 作者がね 秋田書店に
カンヅメになって"マリオ2"の
マップ作りやったのよ
かわいそーに 彼は
マンガ家なのよ!!
一部アニメーターという
声もあるが…
まあひどい!
しかも彼は
ファミコンがヘタ
なんでしょ!!
それを無理にW4—4
まで いかせて
おかげで次の日は
偏頭痛だったのよ!!
全く!!
しかも彼はファミコン
マンガやめたがってるん
でしょ! かわいそーっ
早く秋田書店さんと
講談社さんはファミコン
マンガやめて彼にメルヘン物
でもかかせてあげるべきよ!
いや これは
ファミコン
マンガは
普通のマンガを
かくための
布石よ!
ネッ ネッ
担当
ほじほじ
ローン
どーする
の!?
担当
つづき
かき
まーす!!

オ…
オレは
!?
いかん
防火(ぼうか)シャッターが!?
ガー!!!
早(はや)く
ぬけないと!
げっ!
この
パターン
は!!
必殺(ひっさつ)
バリアー
ふうじ
!!
ポン!!
ガッシャー!!!

みなさんも
このオチは
読めた
でしょ!!
カニミソ
強奪犯人
かくご
——っ
はらひれ
どかーん
へ…
ホカホカ
ま…また
おまえか!!
カニミソ
犯人は!!
なんでよ
自分の金で
好きな
食べ物
買って
なにが
悪い
そりゃ
そーだ!!

まあいいやー
カニミソ
ちょうだいね!!
ひ…ひどい
ハーイ
今回
出番が
ないから
出ました!
美豊
ファンの
人
よろしく!!
ピ・ア・ル
P.R
よかった
ね……
ど…
どうも
ありがと
……
いえいえ
どーー
いたし
まして
!
やった
ね!!
みんな!!

「ファミコン探偵団」第①巻／完

SHONEN CHAMPION COMICS

少年チャンピオン・コミックス

水島新司の3大作品

大甲子園

全20巻

山田、一球道、一球ら名物選手が甲子園で激闘を!!

ドカベン

全48巻

日本中に大ブームを起こした野球漫画の最高峰!!

ダントツ

全7巻

ダントツ率いる素人チームが意外性野球で進撃!!

セパハン

全15巻

服部かずみ

走れサーキット。青春バイク・ロマン!!

プラレス3四郎

全14巻

神矢みのる／画

P・M・Pが合体。メカ格闘巨編!

SHŌNEN CHAMPION COMICS

少年チャンピオン・コミックス

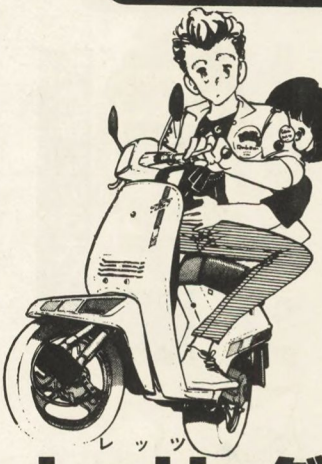

ぼくはウイリー！

全④巻

立原あゆみ

頭の中は女女女…。ひたすらナンパの青春白書!!

熱くんの微熱

①〜⑤巻

立原あゆみ

本当の男らしさって何だ。発熱青春コメディー!!

Let'sダチ公

①〜⑦巻

木村知夫／画

男は度胸と迫力じゃい。激ツッパリ・ウォーズ!!

ドッ硬連

①〜⑤巻

松田一輝

学園に巣食うワルどもに正義の鉄槌。超硬派伝!!

風雲プロレス30年

①〜⑫巻

森村たつお／画

日本のプロレスの歩みを迫力満点に描く実録編!!

SHŌNEN CHAMPION COMICS

少年チャンピオン・コミックス

怪人ヒイロ

全⑩巻

忍者の里出身の怪物が陸上競技で驚異の活躍を!!

熱笑!!花沢高校

全㉙巻

手に汗にぎる死闘。男の道ひと筋の超熱血巨編!!

暴力大将

全㉓巻

腕と度胸でのし上がった熱血漢のケンカ一代記!!

どおくまんの3大作品

らんぽう

全㉞巻

奇っ怪ボーイのヘコヘコ爆笑遊戯!!

内崎まさとし

SEWING

全⑪巻

デザイナー志望の若者たちの青春模様!!

柳沢きみお

SHŌNEN CHAMPION COMICS

少年チャンピオン・コミックス

佐藤宏之の2大作品

気分はグルービー

全⑬巻

出口見えずの迷走、ケンジとヒサコの意地っぱり青春ラブ・バラード!!

プリーズMr.ジョックマン

①〜④巻

動けば止まり、止まれば動く、ままならない恋の青春トライアングル!!

いろはにほう作

全⑨巻

小林よしのり

怪少年ほう作の一人よがり激爆ギャグ!!

優と勇

全⑤巻

国友やすゆき

双子の姉弟・優と勇の青春POP日誌!!

闇の密霊師

全③巻

芝田英行

霊能力で超常現象に挑む神秘学者鷲羽涼!!

SHONEN CHAMPION COMICS

少年チャンピオン・コミックス

小山田いくの5大作品

ウッド・ノート
全⑧巻

バード・ウォッチングを通じてはぐくむ愛と友情の青春讃歌!!

きみはノルン
全③巻

超常現象の解明にあたりながら女神ノルンを探し求める少年!!

ぶるうピーター
全⑧巻

青春に試練はつきもの。力を合わせ進む寮生たち。

星のローカス
全⑤巻

定まらない青春の軌跡。ハートフル友情ロマン!!

すくらっぷ・ブック
全⑪巻

広がれ友情の輪。さわやかにうたう青春ポエム!!

SHŌNEN CHAMPION COMICS

ファミコン探偵団①

昭和61年10月20日　初版発行

検印
省略

著者　佐藤　元
発行者　秋田貞美
発行所　株式会社 秋田書店
（〒102）東京都千代田区飯田橋2-10-8
☎編集(03)265—7361 販売(03)264—7248
製作(03)265—7373
振替口座　東京3—99353番
印刷所　株式会社集美堂

もし、落丁、乱丁がありましたら、お取り替えいたします。
（禁・無断転載・放送・放映・複写）　©G.SATO 1986
ISBN4-253-04771-8　Printed in Japan

少年チャンピオン・コミックス

SHŌNEN CHAMPION COMICS

秋田書店

SHŌNEN CHAMPION COMICS

ファミコン探偵団（たんていだん）

1

佐藤　元

ファミコン探偵団 1

秋田

少年チャンピオン・コミックス

SHONEN CHAMPION COMICS

ISBN4-253-04771-8
C0279 ¥370E

秋田書店　定価370円
雑誌 40024—01

大人気発売中 少年チャンピオン・コミックス

■水島新司
ドカベン 全48巻
大甲子園 ①〜⑳巻
■どおくまん
怪人ヒイロ ①〜⑨巻
熱笑!!花沢高校 全㉙巻
■石山東吉
闘神サイト ①巻
■神矢みのる
ボーイズ ①巻
■服部かずみ
セパハン 全⑮巻
もろマジ龍太郎 ①巻
■柳沢きみお
月とスッポン 全㉓巻

■小山田いく
もののけトウモロウ
ぶるうピーター 全⑧巻
ウッド・ノート 全⑧巻
■佐藤元
ファミコン探偵団 ①巻
■手塚治虫
ブラック・ジャック ①〜㉔巻
ミッドナイト ①巻
ブッキラによろしく! ①巻
■石井いさみ
750ライダー 全50巻
チック・タック 全④巻
■永井豪
あばしり一家 全⑮巻

■つのだじろう
恐怖新聞 全⑨巻
■横山光輝
バビル2世 全⑪巻
■細馬信一
魔界都市ハンター ①〜③巻
■藤子不二雄
魔太郎がくる!! 全⑬巻
■鴨川つばめ
マカロニほうれん荘 全⑨巻
■石田まさよし
おれはピカ一 ①・②巻
■内崎まさとし
らんぽう ①〜㉞巻
ほらふけ甲子園 ①巻

■池沢さとし
ミッドシップ集 全⑨巻
■倉田よしみ
燃えてV シュート ①巻
■森村たつお
風雲プロレス30年 ①〜⑫巻
■小林よしのり
いろはにほう作 全⑨巻
■瀬里果
ニャンですかァ? 全③巻
■芝田英行
チ ビ ①巻
光の霊記
■佐藤宏之
ブリーズMジョックマン ①〜④巻

■国友やすゆき
優と勇 全⑤巻
■立原あゆみ
ぼくはウイリー! 全④巻
■木村知夫
Let'sダチ公 ①〜⑦巻
■ひのもとはじめ
すうぱあチャンポン ①巻
■松田一輝
ドッ硬連 ①〜⑤巻
■古賀新一
エコエコアザラク 全⑲巻
■諸星大二郎
オンゴロの仮面
大いなる復活

東京 秋田書店 発行

佐藤　元

ついにファミコンソフトのたとえが一冊になった。これは、もう社会的現象なのだ。これもひとえに元くんとみなさんの努力のたまものである。これを機会に少女隊に会うぞ!!

佐藤　元

大好評の秋田書店版 サンデー・コミックス

サイボーグ009 全15巻
伊賀の影丸 全15巻
幻魔大戦 全2巻
アゲイン 全6巻
恐怖 全3巻
戦場ロマン・シリーズ 全8巻
怪（かい） 全3巻
宇宙海賊 キャプテンハーロック 全5巻
どろろ 全4巻
宇宙戦艦ヤマト 全3巻
おろち 全6巻
男どアホウ甲子園 全20巻
キツネ目の少女
生き人形

SHONEN CHAMPION COMICS

ファミコン探偵団（たんていだん）

1

佐藤　元